朝刊　THE KEIJO NIPPO　昭和三年八月三日【金曜日】
第七千七十號　【明治卅九年八月十日第三種郵便物認可】

京城日報

咸鏡北道古蹟名勝誌（十）

川口生

城津郡

◇沿革　本郡は元吉州郡の所轄であつたが李太王三十一年甲午（紀元二五五四年）朝鮮政府の際分離して本郡を置いた然るに光武三年己亥（二五五九年）に至り再びこれを吉州郡に合せしかば郡民大いに反對し三品李勳緖、進士李撝周、議官朴瀅秀、主事崔鎭永、幼學崔昌郁、同金賢龍等運動を起して國に請願し遂に内部大臣の許可を經て府を作りて區域を定め遂に吉州の東海沿岸、鶴川の鶴下社…左面を以て城津郡と稱したが、時の城津郡は城内松下里以北十八洞の鶴城社および吉州人民を離して北方に屬し合郡を以て主となし城津郡鶴城内の首陽社五大姓と二十三姓、白…および各洞人民を離して南方といひ分郡を以て主として南部を以て主とした、同年十二月更に合郡をなした、四年庚子二月（明治三十三年）南部の士民政府に訴告して再び分郡をなす、五年辛丑又合郡して吉州府と名つけしに七年癸卯二月南部の士民三百余人又内部政府に呼訴し三たび分郡す此くの如く六年の間に再合三分の後はじめて確定したのである、然しこれより先光武三年（明治三十二年）城津港は馬山浦と共に開港場となり日本より領事館を置いたので時の監理吏李川上立一郎民情に從つて鶴城郡かつ外部に交渉したるにより確定を見たのである、光武十年丙午（明治三十九年）郡を府に改め府尹を置きて司法行政の事務を處理せしむるの外開港事務を處理せしめたが明治四十二年日韓併合と共に府を廢して郡に復し今日に至つたのである。

◇城津邑　此地昔時女眞時代の都邑のあつた所で所謂古城といひ今なほ附近より石器土器を出土す後李朝の所轄に入るにおよび吉州の一部であつたが宣祖三十八年乙巳（紀元二二六五年）鎭を山城より移設し居山（又魚山）鎭をして來り守らしめた、光海君六年甲寅（二二七四年）鎭を地代の監理により吉州防禦使鎭を新設し鶴城を鎭かし僉使一員を置いた、英宗二十七年辛巳更に本鎭監理の監理により防禦を本鎭に移した、英宗二十二年丙寅鎭を吉州に還した、が同四十年甲午又吉州に還した、より再び本鎭に移し二十五年己巳また吉州に移遷し僉使を以て防守を兼ねしむ、爾來百四十五年を經て李太王三十一年甲午鎭を改革の際これを廢したのである、くだつて光武三年己亥（明治三十二年）五月に至り韓國政府は馬山、群山と共にこの地を開港場となし溫泉と宗三十萬坪の地を劃して各國居留地と定め冠山居留地として外國人の居住及び貿易の爲めに提供し郡治も城津に移したるもの一部の外國人は這次開港の設あるを信じて、今や…

…居留地に充て監理衙門を設け監理を任命して通商事務を司らしめたるを以て日本領事館もまた同年七月冠山鎭の舊城津僉使衙を開設して邦人の保護に任ぜしむ、かく開港場としての設備は漸次に成りしも貿易狀態はなほ幼稚で家屋を建築するの餘地なく、殊に當時居住した邦人二百余戸、一千余人は粗野雜居の爲めに家屋を解き北方數町の處に移し新に市街を形成し鶴城里といふ、これが爲に城津租界地は住ふた、これが爲め一時の邦人たる日本人をして郡治の吉州郡に移するに際し其の吉州郡に屬するを卵き特に城津郡を新設したので吉州城津間の紛擾は民の煩擾を絶へず郡治分合の紛擾は遂に明治三十三年八月吉州郡民の大暴動となりその結果建築物を燒燬せられ居民は逐はれ更に危險は邦人におよばんとしたので一時領事館の引上げ居留民の避難となつたが、幸に監理衙門の尽力により漸くに鎮靜し、然れどもこの紛擾の余波は延いて本邦人におよぼし各人皆危險を感じて渡航する者少く明治卅五年頃の在留邦人は僅に卅四戸六十四人であつた。たまたま日本郵船會社汽船を寄航せしむることゝなるや俄然活氣を呈し冠山居留地の商業者は支店をこの地に設け漸く貿易を營むこととなり一方領事館の熱心なる勸誘により居民漸く增加して地域も又擴張を要するに至り卅六年居留地を擴張し二回の測量を行ふて漸く秩序ある發達を見んとせしに三十七年日露戰爭勃發し我軍南下の爲めに居留民は恐慌止むなきに至つた、かくて露軍の擴略と兵禍の災厄とは多大の打擊をこの地に與へたが平和克復の後居留民は俄に增加し爾來發展の途を辿り遂に鐵道の開通を見るに至り今日の盛況となつたのである」

（第一種郵便物認可）

支那政局はどう動く……？

南京派は凋落して武漢奉天の對立か

支那の政局は最近またも急轉して今度は南京派が著しく窮境に陷つたことを傳へて居る、即ちさきの支那戰中における南北妥協の開幕はかへつて奉天派の陣容を立直し勝に大いに貢獻したと見え、安徽はその後は俄然猛烈な運動に出で南京派は折角獲得した安徽、徐州の地域を殆ど顧はずして放棄するのやむなきに至つた、一方四月以來全く改を改めてひたすら馮玉祥の整理に沒頭して居た武漢派は最近いよ〳〵共產派との絶縁を決定して一まづ腹心の派閥を除き早くも主力を南京派攻略に傾けて滿蒙の大張は取敢ず戰線に展開したといふ形で、背に敵を受けた南京派の陣容は、既に其の際で一醍醐主義の南派は流石にその陣を傳へられてゐるが、果して事實か何うか、又事實としても成功するか何うか大いに疑問とせられてをる、

◇――◇

一體昨年七月の國民革命はその標語とする軍閥の打倒、國權の恢復に強く一般の依頼をつないで居たためにその後今日に至る約一ヶ年間よく今日の成功をかち得たのであつた、然るに最近における南京派の現狀は――思想的關係は彼の武漢との絶縁の際先づ第一次の混亂を加へ更に奉天派との妥協運動によつてまた第二次の混亂を加へた、ゆゑに今日の南京政府は必ずしも一年以前の内容をもつ南京政府ではなく、既に回復は更も角投するならば更も角であるが、それは妥協でなく南京派の潰滅である。しかして假りに南京、武漢妥協に破れ、ついで南派正面衝突となつた場合どうなるか、又假りに南京派が潰滅してその結果奉天派との對立の局面が何うなるか、たゞに三派何れにも霸權の期待はつなぎ得ないばかりでなく、支那の變局は全く走馬燈そのものであつてこれ以上の豫想は何人も難しとする所である

◇――◇

辛亥革命以來十五年、漢滿蒙藏五族共和の政治によつて救はるゝと思つた支那四億の民衆は依然戰亂の一起一倒毎にその誅求の度を加へてかへつて國難に遭遇するの現狀である、僅十五年の間に大總統を代ること六回、內閣を代ふること四十數回、しかも北京政府の威令の行はるゝ範圍は纔々強大な爲政者が其下に置く局部にすぎない。

南京派に比ぶれば武漢派は未だ潑溂である、從つて戰鬪力も強いと見られる、南京派今日の狀況では寧ろ一般の傾向は武漢派に移ると思はるゝがこの兩者の關係は何うなるか、武漢派が共産主義を放つと絶縁してしまへばその主義上の相違は大したことでなくなるに違ひないが、しかし兩派を構成する連中の距離は却々大きい、南京派が蔣介石を擁してその軍閥的色彩を寄與するならば更も角であるが、それは妥協でなく南京派の潰滅である。

南京派の如き上の變遷は從つて一旦の傾勢を著しく阻め得る特に內部の結束いちじるしく蔑視する危險の保ちでもある。即ち今日の南京派は陳國彈から三民主義といふ思想的開係によつて結束してゐるとはいへ事實は蔣介石一個人の勢力に集まつて居る色彩の方がより濃厚である、果して然らば蔣介石が將來の勢力を維持するに困難とはいはぬが、一朝凋落の際如何なるや又それ等の士劇類を發揮する外はないではないか

◇――◇

打倒軍閥のスローガンの如きは畢竟一つの空念佛に過ぎないことを思はしめて居る、換言すれば今日の南京派の革命運動は形勢の上ではあるかの感を呈して居るが實質は恰もさきの國民革命の延長であつて、三轉する間に何時の間にか蔣介石自身が漸く軍閥化して從つてその運動は從來幾度か反覆された多くの軍閥運動と何等選ぶ所ない運動となりきつて居る、即ち一部の批評家がこれを長髮賊の亂に比較して長髮賊の亂とするゆゑんである、な場合といへども北支以外を出でず、或る場合には北京城外一歩にもおよばぬことさへある、辛亥革命に次ぐ第三革命およびそれに次ぐ國民革命の如き要するに一般民衆にとつては單なる階級爭に過ぎないかも知れぬ。況んやその爭鬪の間に〳〵或は北を攘け、南を攻へ、或は兵を派し、兵を亂する如き、更に一層の陣容圖であるかも知れぬ

涼しい「手拭ひ」

江戸越味の美

◇……けふこの頃の暑さに特に缺くべからざるものとしてまた日本獨特の鄕土氣分を現してゐるものに『手拭』があります、全く日本の手拭ほど手輕で趣味的なものはないといつてもいゝでせう。」

◇……一ト頃日本へくる外人が揃ひも揃つて恐くこの手拭を非常に歡迎し、シコタマ土產にもつて國へ歸つて行つたものですから、內地よりもかへつてそれ等の方面に鄕國が多かつた位なのです」

◇……即ち外人達は日本の手拭を繼ぎ合せてテーブルかけにしたり窓かけにしたり、洋服箪笥かけにしたり、またはベットかけにしたりして盛んに大和情緒――江戸趣味――にひたつたものです、尤も現在では余程下り坂になりましたが一體昔の日本の人ですら手拭を忘れてしまつたやうに誰も彼もがタオルに兼帶た感がありますが、そしていはゆる趣人でなければ持たないやうになつてしまひました。」

◇……その趣人ですら高座が廢れて行くと同じやうに、この節は江戸時代のものを話してゐながら袂からハンカチを取り出すといふ有樣です。これは何を意味するものでせうか、時勢の變遷はいはずもがな、しかし

◇……そも〳〵は何といつても手拭そのもの、趣味趣向が變へていつたからではないでせうか、また一つにはガーゼ地の手拭が流行してきたことも見逃せないところでせう、何しろ柔かですから使ひ心地もよいといふので婦人間には素晴らしく愛用されて來たもので

す。」

◇……この意味で近頃起こつたのが『趣味の手拭分ける會』などといふ專門家は勿論のこと一流の名士畫家文士等の新考案になつた手拭であります、國粹趣つたものが見受けられますが、矢張り江戸趣味の粹さに落ついて行くでせう。

◇……從來の花鳥山水を意識したのや、一番生命をつないでゐた縞もの等は江戸の名ごりを止めて唯一のものといつていゝでせう、また一流どこの役者の紋ちらしなども一般向きになつて來たのを見ましても、趣味好みが昔にかへつて行くやうです。」

◇……總じて模樣が大きくなり夏のすが〳〵しさを與へようとしてゐるのが明かにわかります、これは特に現場にはふさはしい傾向で喜ばしいと思はれます、それに四季を通してのお祭禮に用ひる手拭、または物見遊山等の場合に用ひるもの等、これでなか〳〵御婦人の着物と同じでバカに出來ません。

◇……更に今日本獨特の美と趣味を集め現してゐるところの手拭の趣味が盛んになつて來たことは注目に値するもので、門外漢でさへ益々愛惜せしめたいと思ふのであります。（東京より植本生）

小笠原島の夏

◇……小笠原島の夏……◇

民間飛機　僅に八十八

わが國民間飛行機の發達は近來非常な勢ひを以つて增加しつゝあるものゝ未だ歐米に比しその遜色は免れない。最近遞信省において調査した處によれば、全國民間飛行機は今昭和二年度初めにおいて總數僅に八十八機に止り、前年度同期に比し二十一機の增加である、その內譯は甲種六十七機、乙種三機、丙種なし、丁種十八機の割合であり、しかして同民間飛行機を通じて二百免狀受有者は各種飛行機操縱士九十一名に達し、內一等操縱士六十一名、二等飛行士同六十五名、三等飛行士同百五名にして、前年四月に比し三十三名の增加に當つてゐる。因に飛行機並に操縱士各種別の前年同期比は左の通りである。

◇我國民間飛行機數

種別	本年四月	前年對比
甲種	六七機	（增）一七機
乙種	三	（同）一
丙種	一	（同）一
丁種	一八	（增）三
合計	八八	（同）二一

◇民間操縱士免狀受有者

種別	本年四月	前年對比
一等操縱士	九一名	（增）二五名
二等同	六五	（同）四
三等同	一〇五	（同）四
合計	二六一	（同）三三

世界一のキネマ常設館

大衆娛樂としてのキネマは今や世界的のものだ。どこの國の大都會に於ける劇場よりもキネマに關する興味や記事が多く、われ〳〵に興味をそゝらせる。世界第一が大きいに衆を皷いで世界一主義をモットーにするアメリカのキネマ常設館を作つた。それはニューヨークのキャピタル劇場で、我帝劇や東京歌舞伎座の幾層倍のもの見物席――勿論一つ〳〵が椅子なんだよ――が五千三百席あるといふ。若しそれ我國の如く座席以外にまではみ出させるならば一萬人位は突破しやうといふ大物。映寫機からスクリーンまでの距離が四十五間にも餘るのだから他はおして知るべしだ。それだけの大劇場で一興行間の收入十五萬圓にもわが國ではほんとうにはされさうもない莫大なる總益がある。これもキネマ興行界での世界一

東方會議內容

さきに開かれた東方會議の內容は極祕とされてゐるが仄聞する處によると大體において積極的手段に出づることだけは充分推察出來る、その第一項目としては滿蒙を各國で協同して產業文化の開發を期し、在來の滿蒙の範圍を擴張するか、或は關東廳行政權の及ぶ範圍の領域まで延長して滿蒙の統一をはかる、もし支那および他國が滿蒙におけるわが利權を侵害する時はその何れの國たるを問はず斷乎として排除すると共に適當の處置をとるのは勿論である、等は重要點であるらしい

◎新舊八千萬同胞の國民的致富捷徑の羅針盤!!

朝鮮總督　子爵齋藤實閣下題字
前總理大臣　子爵田中義一閣下題字
中央朝鮮協會　子爵後藤新平閣下題字
內外務大臣々々　永井柳太郎先生序文
東洋協會々長
朝鮮總督府　杉浦非水書伯裝幀

梶川半三郎著

最新刊

東亞之大富源　現代之朝鮮

附錄　人口食糧問題と朝鮮米增殖事業

◉昭和新政劈頭の一大國策◉

四六判布裝美裝全一冊・紙數七百頁・口繪三葉朝鮮圖入・定價金參圓五拾錢・送料金拾八錢

內鮮の融和と共榮の要諦は渾然朝鮮の構成にある然るに日韓の合邦成りて已に十有八年の星霜を閲せる今日に當り、將來の我邦人の覺悟新附地に於ける經濟上の眞價値換言せば無意識の宿命の開拓に就ては案外に迂濶不通であつて、恰も隔風掻痒の如き觀あるは寔に遺憾とする所である。著者は方今朝鮮經濟研究の最高權威として著聞せるの人、夙に半島の實業に從事し深く朝鮮の實相に精通す、而して今其の多年實地に研鑽せる處の經濟上の種々相や、文化、財政、人情風俗、各種產業の現狀並に大富源の開發に關し、最も詳密懇切に其の經營方策を叙說せるもの、即ち本書である。固より其の該博の識見と實際の文献も材料は豐富調査は細綴其の評論は忌憚なく餘蘊なし、朝鮮に關する研究の著書は從來寡たず尠からざるも、多くは机上の空論にして本書の如く實際體驗家の著作は殆ど絶無と謂ふべき。是れ本書の現代日本の國民全體が真劍味に研究考慮を要する刻下焦眉の重大問題であつて、是れ亦著者一流の明快鋭利なる解決策を下せる所、實に近時出色の大文字である。世の朝鮮企業に志ある者は勿論、苟も帝國の國民たる者、其の內地人たると朝鮮人たるとを問はず、萬人共に等しく此の一大雄篇を必讀必備せねばならぬ。

本書目次　第一編。新附地たる朝鮮の經濟的實勢＝第二編。改良途上の朝鮮農業＝第三編。躍りつゝある朝鮮の林業＝第四編。多望なる朝鮮の水產業＝第五編。朝鮮鑛業の經營實相。第六編。朝鮮工業の現狀と將來＝第七編。朝鮮の商業と通商貿易等。

內容見本（送呈）

發行所　東京日本橋區數寄屋町　振替東京二三七一一番　六合館

資本金五千七百五十萬圓
積立金五千五百八十五萬圓

株式會社　第一銀行

本店　東京市日本橋區兜町
京城支店　京城府南大門通

登錄商標

名馬服停留所

羅紗學生服
オーバー
マント
コール天學生服
乘馬ズボン
小倉學生服

大阪市東區北久寶寺町二丁目
河盛利兵衞支店洋服部
電話船場二一九九・一一七番

農林省御指定機

インターナショナル石油發動機
農村ノ振興
良機ノ撰定
みのくち式A型ポンプ
實用新案

泰明商會京城出張所
京城黄金町一丁目

最新式蓄音器みのりそ紙紐

◎急告

從來使用のシデ紐紙テープよりも體裁よく高尚にて値段の安い點で各地の好評を受けて居ります是非一度御試用下さい

朝鮮特約店
釜山本町三丁目
合資會社　萩野商店
支店　京城太平通二丁目
電話本局長一〇六一番　一七八七番

商業登記公告

東洋拓殖株式會社（變更）…[illegible]

平壤地方法院

商業登記公告

株式會社三南銀行（變更）…[illegible]

全州地方法院

法人登記公告

[illegible]

中和出張所

商業及法人登記公告

[illegible]

京城地方法院

決裂はしても また適當な機會に

再會を期して別れるであらう 田中首相の車中談

【東京電話】田中首相は二日午前十一時、東京驛着列車で鎌倉腰越別邸より歸京し車中左の如く語つた

ゼネヴァ會議が四日に總會が延期はしたが全く絶望と言ふ譯ではなく尚ほ努力の餘地があるようだ、しかし大勢の赴くところ最早如何ともし得ぬかも知れぬ、假令決裂はしてもいづれまたゆつくり考へた上、適當な機會にお目にかゝろう位て分れることゝなろう、最近列國外交團が南京政府の新附加税徴收に對し條約違反として海關を占領し關税は領事團の下に新たに徴收所を設けて徴收するとの説もあるがまだそんなことはない併し南京政府の手段については列國と協調して適宜の對策を採る考へだ、芳澤公使の南京訪問は重大使命を帶んで行く譯ではないが、南京の政情、經濟狀態の觀察や南京事件の後始末、關税問題等いろ〳〵仕事はある譯だ

英全權の來訪で 日本側俄かに緊張

【ジュネーヴ一日發聯合】イギリス全權ブリッヂマン子は一日朝齋藤子を問ひ目下の難局打開に關して日本側に何等か名案なきやと相談に來たので齋藤子は兎も角隨員と相談して見るといつてブリッヂマン氏を歸した

【ジュネーヴ一日發】英國首席全權ブリッヂマン氏辭去後我海軍、外務の最高幹部は齋藤全權の室に集まり協議し一時を過ぐるも午餐を取らず協議を續けた、何等かの英國の新提案ありしと觀測さる

會議の延期は 米の請訓未着の爲

【東京電報】外務省着電の軍縮會議總會は米全權より日英兩國全權に對し來る四日開催の旨提議し日英兩國全權はこれを承諾したといふ公電及びその後の空氣よりその筋において觀察する處によれば會議延期は會議の空氣緩和のみならず米大統領の請訓未着の爲の外に深い理由はない模樣で從つて會議の前途は依然決裂とみる外なくた▲問題は形式を如何にするかが殘されてゐるのみだと

決裂を救はんと 米國大統領の焦慮

【ワシントン一日發】米國政府はジュネーヴ會議の決裂を如何にかして救はんものと必死の努力をしている、又大統領クーリッヂ氏はその避暑先のワシントンを去る二百哩のサウスダコタのラピッド市からこゝ二日間絶へず國務卿ケロッグ氏と通信を取交はしている、大統領は特に本會議が失敗に終らぬやう希望すると共に決裂になつても英米間の關係を融和したいと切望してゐる

英國首相ボ氏と ク大統領が會見か

難局打開策として直接交渉か

【ワシントン一日發】軍縮會議の行詰り打開のため米國大統領クーリッヂ氏は目下カナダ來訪中の英國首相ボールドウイン氏と會合し相反目せる英米兩國間に直接交渉開くやも知れぬとの説は此米英

決裂に直面して一番苦境にある米國クーリッヂ大統領【右】と英國首相ボールドウイン【左】の兩氏

英國首相ボールドウイン氏は目下カナダ視察中で近く米大統領のクーリッヂ氏と會見し全く行詰つてゐる軍縮打開策について何等か協議すると傳へられてゐる、この二人が會見して如何なる妥協點を發見するか世界は當分この二人の行動を注視するであらう

大使ハワード氏がジュネーヴ會議行詰りに關し米國務長官ケロッグ氏と長時間の會見を遂ぐるため突然首都に歸任したので再び有力になつて來た尤もハワード大使は自身の發意によつて歸任したのであつて英國政府の命ではないといつてゐるジュネーヴ會議は海軍專門家達のため收拾出來ぬまでに立至つてゐるので軍縮協定の望みは今後英國が突然その態度をかへるか或は前記の如くクーリッヂ大統領、ボールドウイン首相兩氏若くばヒューズ、バルフオア兩氏の會合又はその他の大政治家の會見によつて英米直接交渉をなすかにかかつてゐる

豫算閣議日程變更

【東京電報】明年度新規豫算要求の大綱を決すべき閣議は四日開會の豫定の所五、六兩日開會に決したが右兩日間に決定を見る事は困難と見られてゐる

齋藤全權の功勞は 成否に拘らず偉大

子の努力で英米との親密は增す 本紙の爲特に田中首相語る

【東京電報】田中總理大臣は今日本紙上に掲載すべく左の通り語つた

帝國首席全權齋藤子爵について二三のものが無益の論評をなせども同全權はよく帝國政府の意を帶し接衝そのよろしきを得、わが國防上必要なる點に關して一歩も讓らざると同時に軍備縮小が世界恆久の平和の爲め必要なる所以を說き公平なる立場より正々堂々と論してゐるのである、その結果は英米のわが全權並びにわが國に對する態度は益々親密を極めてゐる軍縮會議の成否如何に拘らず齋藤全權が勞苦を顧みず決然として君國の爲めにジュネーヴに赴かれた效果は偉大なるものであると思ふ

奉天官憲の 日貨排斥愈露骨

取引者は罰金刑に 邦人總領事に陳情

【奉天特電】奉天支那官憲の日貨排斥はいよ〳〵露骨となり去月十五日以來支那商人にして免税の日本商品を仕入れたるものに對し嚴罰に處する旨を公布した、税關吏は毎日日本商店と取引しつゝある鮮に對し城內の支那商店大小四十軒をシラミつぶしに搜査し、嚴重の調査をなし疑はしきものは、悉く押收げ罰金を課へらる

た。廿六日は小西門にある八軒の大商店主を召喚し日本商品を仕入れた廉により即座に二萬元より六千元までの罰金を申し渡しこれを納入せねば營業停止に處する旨をいひ渡した、これがため支那商人は城內日本商人より一切商品を仕入れないので城內日本商人廿名は昨日香田總領事を訪ひ嚴戾あまる、支那官憲の實狀を訴へたが領事も斯樣な態度に出ることは豫想してゐなかつた、總領事館には又別に考へがあるから左樣心配はせぬがよいと慰諭した、一方支那商務總會では中央政府と結託して日貨排斥に熱中し、本問題は一人城內日本商人の死活問題として放任しおくべきではないと二日臨時會議を開催しこれが對策を講じ總領事官を鞭撻して飽迄あくなき支那官憲に反省を促すはずである

中央官衙建築委員會

【東京電報】中央官衙建築委員會の幹事會は二日午前十時より大手町中央官衙建築事務所に開き着手すべき警視廳、內務省、統計局等の廳舍、文部、會計檢査院、海軍大臣官舍、農林大臣官舍等の建築方針に關し協議するところあつたが經費は明年度豫算に計上する豫定である

呼返すなら「王位に就から」

カロル殿下の聲明 巴里邊では心配

【ナウエン一日放送】ルーマニア前皇太子カロル殿下は目下パリーにあるが最近驚くべき聲明をなされたそれは若ルウマニヤ國民が本國に呼び返すなら國王の位につく意志あるといふのであつて、パリー邊では多大に心配されて居る、外交方面ではルウマニヤ王位繼承問題は全く危期に陥つて居るといつてゐるフランス一般は著しくカロル殿下の王位に野心ある事を攻撃し右野心が成功しない事を望んでゐる

視學官々制 九月から實施

【東京電報】今回各府縣に新に置かれることになつた視學官の官制の制定については既に文部省內務省兩當局の打合せが完了したから大體九月から視學官の設置は實施されるであらう

奉天商議 中央に要請

日貨排斥に對抗すべく

職で再三日本官憲の嚴重抗議を申出をして何等反響なく最近に至り城內圍住の邦商戸外に需要を抑し出入の私商を監視するため邦商との往來を斷ち自然商取引杜絕しつゝあるので商業會議所では中央政府に對し我政府擁護のため强硬なる手段方法を以て支那官憲に交渉さるべく各要路に向け電請した

露國銀行を支那人監視

赤化防止の爲

【奉天特電】ハルビン露國銀行が常に赤化宣傳費を支出してゐるといふ事を探知した支那官憲は廿九日以來二名の警吏に命じたものを見張として當分監視することゝなつた。

【奉天電報】支那側不當課税は明かに國際信義を無視したる條約違反であつた。

撤兵時期は 愼重考慮を要す

首相、陸相意見一致

【東京電報】白川陸相は二日午後三時半、田中首相と會見し支那時局につき詳細に報告し山東派遣軍の措置につき重要協議を遂げたが目下南北の戰局は漸次膠着狀態に入らんとする一方においては兩軍の鬪爭を續けてゐる狀態であるから撤兵時期は尚ほ愼重考慮すべしといふ意見に一致したるものゝ如くである、それ〴〵準備を規定するのが骨子である

芳澤公使 上海へ出發

別に政治的意義はない

【東京電報】芳澤公使は午前九時東京驛發上海經由任地に赴任の途についた、氏は約一週間上海に滯在したる後南京にて蔣介石と會見する豫定であるが右會見は何等政治的意味なくその後長江筋の近況を觀察し今月中に歸任するはずであり、一說には南京政府の海關占領に對し最後的態度をなすため或は政府の重大使命を帶びて蔣と會見するものだとの說を事實無根だと否定した

百五十萬を支出する

南支の邦人へ

【南京發電報】南京ハンカオ兩事件の被害邦人中難民の復歸につき外務大藏兩省間に交渉の結果最近左の如く決定した

百五十萬圓を責任支出し其の內二十五萬圓を避難民二千名の生活費及び旅費に充當し殘額百二十五萬圓を復歸費として低資融通を爲すことゝし其の期間利子は尙ほ協議中であるが取敢へず右の決定額は陛下の御裁可を待つて上奏御裁可を仰ぐ

創設案 動亂保險

邦人の支那動亂に備ふる爲

【東京電報】將來支那動亂に際し被害邦人の爲動亂保險創設の議が外務當局者に起こり出來れば來議會に法律案として提出のはずであるがその組織は半官半民とするか又は政府より資金を融通し民間會社の組織とするか未定だが資本金は大體政府より八百萬圓支出他より二百萬圓を集め總計一千萬圓程度とし保險は火災保險にならひ短期更新の方法でその他によりて

城津開發の 諸案を陳情

築港、惠山線速成等 有志三名出城して

咸鏡南北道境を中心とする一帶の地方は廣大なる農耕地と約五億尺の森林資源あり更に白頭山麓に至れば材積三億六千萬尺締と稱せられる千古斧鉞の入らざる大森林を擁し之が開拓は獨り朝鮮の財源を潤澤ならしめるのみならず天富の資源に乏しき帝國の一大福音であるが、この富源を開拓すべき交通機關の施設がとかく等閑に附せられる傾きあつた際最近この莫大なる天産物の積出港と目せられてゐる城津港民代表北川三策氏以下三名の委員は惠山線鐵道、城津港築港の速成並に城津惠山鎭間二等道路の改修、城津港隣接國有林開放等各陳情案を提げて二日本府に宇垣總督代理並に關係各局部長を歷訪して陳情に努めたが同日午後三時更に本社を訪ひ松岡本社副社長に面會を求め詳細にわたつて現在の窮狀を訴へ目的貫徹のため援助を求めた同代表北川氏は語る

吉州水南間の◇……鐵道は 本年十二月から愈々開通し端川、陽化間も明年十月には開通の豫定であるから北鮮東海岸の貨物も間もないとであるが奥地の天産物を運搬すべき交通設備が不完全なため折角の資源を如何ともすることが出來ず北部農民の如きは豐饒なる農地を棄てゝ間島に移住しつゝある情態である白頭山麓の木材は年々百五十萬尺〆づつ

◇……輪伐し ても尚二百四十ケ年を要し石炭、大理石其の他數多の礦物等全く開拓の初期に屬して將來頗る有望である故城津惠山鎭を結ぶ鐵道の敷設は與地開發及國防上一日も遲延すれば一日の損であると思ふ尤も同線は既に十二ケ年計畫に編入されてゐるが今年の如きは僅に測量費の程度であるから之が速成を要望する次第である、又以上の物資を搬出すべき港灣は地形の關係上我が城津港が最も有利であるが現在は何等の設備がなく

◇……端舟に よつて漸く荷役をなしてゐる有樣であるが水深四十尺に及び鮮內有數の天然の良港たる素質を有してゐるので約百九十萬圓の工費を以つて突堤を築けば三千噸級の船舶が優に三隻を收容することが出來るのである、間島に通ずる交通の重要であるが其は單に貨物の通過線であるに反し以上の件は產業開發上重大なる關係を有するものであると信ずる今回は未だ所期の結果を得ることが出來なかつたが

◇……我々は 飽くまでも目的貫徹に努力する決心である

政府は來議會を 解散の意向である

從つて豫算編成も申譯的な物 明年度豫算と現內閣

【東京電報】明年度豫算編成に先立ち決定すべき現內閣重要政策は來たる四日閣議で決定されるはずであるが各省から續出する新規事業要求に對し財源難の今日藏相が如何にこれを措置して實行可能の財政計劃をたてつるかは注目の焦點となつており現內閣の危機は早くも豫算編成期に生ずるであらうと見る向きがあるが、しかも消息通の觀察は現內閣は既に次ぎの通常議會を解散する肚をきめてゐるから政府の新政策を直に實行するは總選擧後であらう、從つて今回編成する豫算は單に申譯的のものであらうとみられてゐる、即ち現內閣の與黨は議會開會まで二百名近き議員をうる見込はあるが到底絕對多數を制することが出來ないので政局の圓滑な運行を期し難きのみならず政府與黨間の步調不統一の實を總選擧に據へらるゝ折衝應るべく一に總選擧に據へ勢力を伸張すると共に結束を固めて行く必要があるといふ理由に基くものであつて國民に對する手形の仕拂ひはその一部分を總選擧後に實行するとか首相も認めるであらうと見てゐる

お召艦山城 平穩に航行

無風の海を

【橫須賀電報】天皇陛下御召艦山城艦長發鎮守府着電によれば山城の二日午前七時の位置は北緯二十九度廿五分、東經百卅七度廿一分にして氣壓七百六十度二十分、氣溫二十七度六分天候曇なれども無風にて海上極めて平穩である

御召艦山城一日正午の位置は室戸岬の南南東二百十海里北緯三十度十二分東經百三十五度五十六分氣溫二十七度五十八分、氣壓七百六十六ミリ天候曇り時々晴れ時々小雨、南西の風風力二海上平穩聖上陛下には午前十時廿分山城の高角砲の目標射擊を天覽遊ばされゴルフの御運動を遊ばされた、天機麗はしく拜し奉る

墺國革命に 干渉はせぬ

ムッソリニー氏の聲明

【ナウエン一日放送】イタリー首相ムッソリニー氏は今日の閣議において決して最近のオーストリヤ革命運動に干渉する意思がない旨を聲明したしかし最近の騷動はオーストリヤが國家として果して存續して行けるか否かの問題を提議したものであると附言した

湯淺總監 統營から

河東へ向ふ

【統營特電】湯淺政務總監一行は二日午前十一時統營着、直に警察署にて官民有力者を接見しそれより製網所を視察、晝食後午後二時河東へ向け出發した。

仁川驛擴張

十月迄に完成

內務局土木課の設計により一時條屯を變へられてゐた仁川驛擴張工事はその後漸く交渉の結果解決したので目下工事中で遲くも十月末日迄には第一期工事完成のはずで最近の目的通り實現することとなつた

東京大阪等に 高射砲塔

明年度陸軍豫算と新規事業

【東京電報】昭和三年度陸軍豫算は總額約二億三千七百萬圓で前年度の二億一千二百萬圓に比し約二千五百萬圓の增額であり特に目立つた新規要求は東京、大阪、名古屋、三都市に高射砲塔を裝置し空中防禦の施設をなすための五十萬圓（三千萬圓六年計畫）現在兵卒給料日額十五錢を二十錢に增額するための六十萬圓等である

茶話

▲一日夕刻仁川築港期成同盟會で總督府出入記者團有志を招待した時のこと。▲一行十名を上仁川驛に迎へた岡本、吉田兩商議、後藤期成會長等の案內役はまづ一行を朝日醸造に連込んで御自慢の金剛ウヰスキーを盛んに勸めてから仁川神社を拜ませる▲醉が醒かない前に醉はせて置いてウンと書かせろといふ策戰でもあるまいが▲境內から見下ろした所謂いく〳〵とやつぎとなつて怪してゐる船渠にどうしたことか今日は端舟のやうな蒸氣が二はい淋しく入つてゐるだけなので▲御案內役は口を揃へて氣まり惡がることと▲やがてドックに碇泊の船を浮かべて說明を聞かされてはじめてなる程狹いと氷解する▲現ドックの外方岩盤には船が近寄れないので端舟で中繼し荷役貨が倍以上もかゝるので結局一本しか物にならぬといふもの▲呼べば答へそうな支那大陸を控へて支那貿易が益々繁昌し諸外國船の出入も增加の矢先これでは……と記者連うなづく▲百聞一見に如かず記者團の見學も一見してはじめて眼くか……

人

◇竹內陸軍政務次官 一日漢口着、二日譚延闓氏其他政府要路の人々と會見同夜下航【漢口一日發聯合】

鐵道局需要品 一千五百萬圓

鐵道局の需要品たる枕木、石炭、セメント、鋼鐵その他の大正十五年度購入額は大口一千三百四十八萬八千余圓小口九十五萬余圓計一千四百四十三萬八千余圓にして之が大正十年度以降の購入額は左の如し

年度	千圓
大正十年度	九、五七〇
十一年度	一六、七五七
十二年度	一四、二一三
十三年度	六、四九七
十四年度	五、八一二
十五年度	一四、四三八

消防協會協議

京畿道警察部では四日午前十一時から部長室において府內各警察署長、部內各課長、消防署長等出席し消防協會に關し協議打合せをなす豫定である

渡邊總裁視察報告

【東京電報】渡邊東拓總裁は二日午前十一時田中首相と會見、滿鮮諸島視察の報告をなした

經濟

大株短期引跡

六新 七十六圓七（廿錢安）
鐘新 百廿三圓七（十錢安）
入東 四十八圓五（廿錢安）
東新 百卅八圓五（廿錢安）

東株短期後場

	寄附	大引	高値	安値
新東	一三九、六	一三九、五	一三九、[illegible]	一三九、〇

獨染料提携 スタンダード石油と

【ベルリン一日發】アメリカのスタンダード石油會社はドイツの染料トラストと交渉を開き、同トラストの人工ガソリン其の他製品をアメリカで販賣す可き機關の設置につき打合せ中である

七月中貿易額

大藏省發表＝七月中對外貿易は輸出一億七千百三十九萬七千圓輸入一億六千四百〇七萬一千圓差引七百三十二萬五千圓の出超、一月以降の累計は輸出十一億二千七十五萬圓輸入十四億一千三十七萬七千圓差引三億八千九百六十二萬七千圓の入超で之を前年同期間に比すれば輸出三千四百八十八萬圓輸入一億七千二百五十三萬五千圓の各減少である

白米値下げ

既報の通り京城精米組合では愈々二日から卸値を再改正に改め同時に一等白百キロ二十五圓五十錢と發表したがこの値段は石當り一圓の値下げに當る

京城手形交換高（二日）

枚數 五、六六五
金額 二、四四三、一四九圓

內地の通漁團體

昭和元年度末に於ける內地人通漁團體（內地より朝鮮近海に出漁する團體）を調査するに、團體數五、人員六百四十六人基金四萬六千六百圓積立金八千七百六十二圓にして之が府縣補助金三百九十四圓事務費五千二百三十二圓である、而して通漁の團體を有するは熊本、佐賀、福岡、兵庫、石川の五縣で全南、慶南、咸北の主要港を根據地とし、主としてグチ、ニベ、サワラ、タチ、カレイ、ヒラメ、イワシ等の漁撈に從事してゐる。

正金建値引上

【東京電報】正金銀行は市場の歩調に追隨し二日其の建値を一ポンド方引上げ電信賣對米四十七弗四分の一對英一志十一片十六分の五と改定した

鐵道下旬荷動增

七月下旬に於ける鐵道局貨物輸送總數は七萬四千六百二十九噸で前旬に比し一萬八百四噸前年同期に比し三百噸を何れも增加した、右は下旬に於ける天候の順調に依るものである、之が行先別は局線內七萬一千百八十二噸省線千三十二噸滿洲線四十二噸で、重なるものは穀類一萬四千百十四噸木材七千七百四十二噸雜貨三千八百七十八噸石材六千六百二十六噸肥料一千八百八十九噸鮮魚千二百九十五噸生果物百四十五噸鐵四百十五噸黒鉛鋼石千三百十七噸其他三萬二千三十三噸局用品一萬二千九百五十一噸である

下旬末在貨減少

七月下旬末に於ける咸鏡北部中部線を除く鮮鐵沿線在貨は上り三千二百八十一噸、下り二千八百二十一噸計六千百十三噸で、前年同月末に比し二百八十噸（五分）前旬末に比し二千九百十一噸（五割）の減少である、前年に比し增加せるものは粟、金屬器類、砂糖局用品等八品種に過ぎず、米、大豆、石炭セメント、木材等十九品種は減少した旬初に比較すれば木材、セメント鋼類等幾分荷動き增加し平均七千五百噸に折き輸送成績を舉げてゐるが、旬末が日曜に當り且つ天候急變等もあつたため各地共出荷は不振を示した

朝鮮無煙の近況

朝鮮無煙炭會社三神洞鑛區は目下坑道三本堀削中であるが既に七八十尺から百尺に達し、炭質も非常に良好であると、尚文川鑛區では土地九千坪、山二萬坪を豫定の値で略買收終了。目下測量中であるが、十日頃鑛頭掘削に着手すると

◉株式◉

◉鐘平銀

	前日 後寄	前日 大引	昨日 前寄	昨日 大引
當限	……	……	[illegible]	[illegible]
先限	……	……	[illegible]	[illegible]

◉後場當限

	寄付	止め
先限	三九・四〇	三九・四〇

◉大阪棉花 前場當限

	寄付	止め
先限	[illegible]	[illegible]

	寄付	同引	寄付	同引
八月限	三三九	三三〇〇	三三四	三三五
九月限	三三七	三三九	三三二	三三六
十月限	三三二	三三九	三三八	三三一
十一月限	三三一	三三九	三三九	三三四
十二月限	三三六	三三七	三三九	三三七
一月限	三三九	三三八	三三八	三三九
二月限	三三六	三三五	三三五	三三九

◉大阪綿絲 前場 後場

◎市況◎

橫濱生糸後止

當限 一三三、四〇
先限 一三五、〇〇

東京深川在米

二日現在は二十萬七百七十七俵と前日に比し四千百八十六俵の減少

大阪市中在米

二日現在は百二十萬七千六百四十五俵と前日に比し八千三百八十九俵の減少

大阪期米俵台

	賣方	買方	取組高（石）
當限	一六	二五	五一、三〇〇
中限	二〇	二六	一二、九〇〇
先限	二三	二五	四一、八〇〇

各地期米後止

先限▲下關三二、四二▲桑名夕場十一番三一、七四十二番七五▲名古屋三一、九五▲金澤三一、一八▲熊本三一、六〇
大阪最終氣配一圓八十八錢一丁安

市中米標準値

丸キ四等米 二八圓九〇
白米卸値（百キロ） 二五圓五〇
仁川一等白米 三三圓八〇

各店俵合（單位百石）

仁川
當限賣方 九イ二▲金太一六▲丸
同買方 九玉五▲丸ウ一三▲丸一
中限賣方 九玉一〇▲丸イ二三▲
同買方 九福二五▲丸マ一二
先限賣方 ▲丸ウ六▲金太六一▲丸
同買方 九玉四五▲丸イ九▲丸
群山 九福二〇▲ス丸一九▲丸大一▲丸
富二▲丸マ一四
同買方 ▲丸ウ七六▲金太三四

鮮內延べ（二日後場）

	寄附	大引	高値	安値
▲釜山 八中	四〇、一五	四〇、一〇	四〇、一五	四〇、一〇
八末	四〇、三五	四〇、三五	四〇、四〇	四〇、三五
九中	四〇、四〇	四〇、三五	四〇、四〇	四〇、三五
九末	四〇、一五	四〇、〇五	四〇、一五	四〇、〇五
出來高	四〇、〇〇〇石			
▲大邱 八中	―	―	―	―
八末	―	―	―	―
九中	三九、八五	三九、八五	四〇、〇〇	三九、八五
九末	三九、七〇	三九、八五	三九、八五	三九、七〇
出來高	四〇、〇〇〇石			
▲群山 八中	―	―	―	―
八末	―	―	―	―
九中	―	―	―	―
九末	三九、一	三九、一五	三九、一五	三九、一〇
出來高	一三、〇〇〇石			

◎期正米◎

	前日 後寄	前日 大引	昨日 前寄	昨日 前引
當限	……	……	……	（〇三〇）
先限	……	……	……	（〇三〇〇）

安東株式

京城日報

鮮灣米に對する政策

山本農相の言明

一

今回の米價暴落について、內地においては朝鮮米および臺灣米移入の壓迫が有力な原因だといはれ、去る七月廿八日の米穀委員會においても、委員側からこの意見を述べて當局に適當なる手段の講究を促したのであるが、これに對して山本農相は日本全體の政策からいへば、內地のみならず、臺灣、朝鮮共に産米増殖を奨勵せねばならぬ。然し不適當な時期に鮮米が移入され、內地米を壓迫するやうな場合においては、適當する方法を設ける必要があると思ふ。しかしこの問題は追つて人口食糧調査會に附議して相當の手段を立案したいと思つてゐると答へた相である。農相が『適當の手段』といふのは恐らく噂へらるゝ如く米穀法を朝鮮にも適用し、かつ國立米穀倉庫を建設することを意味してゐるかどうかは判明しないけれど、更に農林當局が如上の二問題を考慮してゐることは疑ひを容れない。

二

そもそも現下の米價暴落を鮮米の移入によるといふのは、全然間違ひとはいへぬであらう。帝國農會では過日全國の道府縣農會に照會を發り、『先般來よりの米價下落はその原因恐らく財界の影響による米穀市場の意氣消沈および稻作後における天候の順調による豊作豫想、並にその近因としては、京濱における財界不況の結果、投出となりし如き狀況等相綜合して意外の暴落を來せるものならん』とは東京米穀商組合における觀察であるといひ『然しながら外米輸入、鮮臺米の移入は豫想以上に達すべき見込あるにあらず』として、供給過剩の豫想を否定し、農家の自重を促したが、要するに朝鮮米が米價問題に重要なる因子たることの一般に意識せられた結果、朝鮮に米穀法を適用し、かつ國立倉庫を設置する問題は現實化するに至つたのである。

三

朝鮮米は年々五百萬石以上內地に移入され、今後産米増殖の進捗に從ひ、いよいよその移入量を増加すべく、從つて朝鮮米はますます內地米價を支配するに至るであらう。これに對し偏狹なる內地農業保護の見地から朝鮮米の移入に對し『適當の手段』を講ぜんことを要望する聲も次第に高まるであらう。無論政府は人口食糧問題の大局より考察して、朝鮮米の増殖を阻止する如き手段を執る事はゆくまいと思ふ。これについて米穀法の植民地適用と國立倉庫の設置とは、內地の米價調節と植民地米の増殖とを併せて解決するゆゑんであらう。たゞ現下の米價が米穀法による調節を要するや否やは國民生活上重大なる考慮を要するのである。

『關釜聯絡八時間……』子供の口にも大流行

人蔘、松の實、朝鮮米の大人氣—。

どこでもこゝでも大評判の朝鮮博

開館後一ヶ月を經過した朝鮮博覽會の朝鮮館は今や全く京都の人氣の焦點となり、電車の中、湯屋の中、劇場、商店、あらゆるところで聽く會話の話題で持ち切つて居る。總督府の施設は一般的に知れ渡つて來た、中にも聯絡船は水上のスケート場は

◇……白熱的 人氣を博し

また場內各所に据えつけられた花入り大氷柱も觀客と共にいよいよその數を増し現在では每朝數臺のトラックで數十本の氷柱を搬入し、場內各所に配置していたる處涼味をたゝへてゐる、京城貨生堂が多大の犧牲を拂つて一階朝鮮物産館に陳列した朝鮮人蔘の傳說や人蔘の標本は觀客の眼を驚かしつゝもこの前には黑山の人だかりだ、なほ廣告、やつきとなつて宣傳につとめてゐる總督府專賣局の人蔘エキス『蔘精』は意外の好評を博し『松の實』と共に東京人に喜ばれてゐる、なほ貨生堂ではこの人蔘エキスを內地に宣傳するため三階特設賣物販賣所前の廣さ十余坪の露臺に休憩所を設け、こゝで人蔘茶の無料接待をはじめてゐるが喫茶店風の瀟洒な裝飾を施し十數個のテーブルをならべ周圍には見るからに涼しい綠陰を配してある

◇……眼下に 本館屋上の街を一瞬に收め涼風にひたりながら朝鮮情緒豐かな人蔘茶の芳香を味あはれるので朝の九時から夜の十時まで押すな押すなのお客さん、椅子のすいてゐる時はない、面白いのは呂國賓余興場の妓生達が美しい聲を合はせて歌ふ『朝鮮鑑賞の歌』で、今では東京市中に子供達までが『關釜聯絡八時間』と歌ふ程一般に流行するやうになつた。朝鮮米といへば內地人は總て下等米のやうにしか思つてゐなかつたのに、東京、京都から出品された優良米が素晴らしく、少い東京人を驚かせ、朝鮮米は今や場內の各食堂で一般人に賞用されその眞價を認められるに至つた。

◇—朝鮮博における松崎大尉追悼會—◇

前列故大尉令嬢敬君(九)未亡人マチ子さん、長女雪枝さん(吉田海軍中將夫人)背後副島本社長

朝鮮博の意義と後援の理由

【東京日日新聞社說】

本社主催朝鮮博覽會の後援者東京日日新聞は七月三十一日の社說において『朝鮮博の意義』と題して左の如く論じてゐるが、その後援について朝鮮總督府が東京日日新聞と同樣後援の位置に立てることは、朝鮮博の成功を確實にしたと論じてゐる。吾等は東日紙の後援を感謝しその全文を轉載することゝした。

◇

朝鮮博の意義

一

わが國の歷史に、可なりの分量を占めてゐる日韓兩國の關係が、いはゆる併合によつて整理せられたとは、敢て新らしく申し述べるまでもない。たゞ併合は形式であり、これに相當する內容を盛るとは、一朝一夕のよくするところではない。併合以來二十年、これ等二個の要素を兼備するものが、稀有ではなかつたにしろ、生活を樂しむにおいて、未だ理想的ならざるものがあるのは、すなはちこれがためである。いふところの融合の實績、これは總督當局者の相知るところに屬せなければならぬ。これが融合の先決條件である。われ等の朝鮮に對する期待もまた、これに外ならぬ。

二

われ等國民が、如何なる機緣によるにせよ、朝鮮に對するといはず、朝鮮の統治について、苟も親しく內地を踏ませることは必要なものである。恐らくこれを統計的にいへば、耕地面積が、二百五十萬町歩から、四百五十萬町歩に躍進した。各種物産額が、三億圓から十六億に上つたと、鐵道延長が僅に七百マイルから千六百マイルに増加したか、交通方面においては、小學校、普通學校が三百から千五百餘に増せることを舉げることが出來る。これだけのことが、わが當局の努力によりて成就されたといふことは、たとひ努力と効果との間に少からぬヒラキがありとするも、これを當局のクレヂットとして、認めない譯には行くまい。

三

朝鮮においては、昔から『盜賊よりも怖るべき官吏』なる語があつた。つまり官吏の誅求が、盜賊よりも過ぎたりしをいふものである。然るに併合以來この惡弊は事實において拭ひ去らるゝに至つた。少數の、いはゆる『盜賊よりも怖るべき』方法によりて、生活し來りしものを除けば、併合前とその後とを比較して、後者を謳歌せないものはないといつてよい。論より證據、往時數へるほどしかなかつた十萬圓程度の資産家は、今や枚擧にいとまなきほどの數百萬圓の富豪となつてゐるではないか。

四

無論かくいふわれ等を以て、當局の代辯となすものあらば、それは大なる誤りである。われ等は必ずしも、總督政治の全部を舉げてこれを謳歌せんとするものではない。反對にわれ等は總督政治が、國際的方面から、ならびに精神的方面から、われ等兩國民の融和に努むることに、遺憾があつたことを、認めんとするものである。具體的にいへば、政治が兎角形式に拘泥し、嚴正なる意味における融和には着目せなかつたうらみがあると思ふものである。これを一言にしていへば、兩者相知るの機會を提供するにおいて、總督政治に偏重の嫌なかりしと、斷言することは出來ないといふのが、われ等の見方である。

五

この立場から見て、朝鮮博の後援者の內に、總督府を見出すとは、われ等の非常なる喜びとするところである。本社自身が、後援者の立場にあるといふ理由は、總督府が同一の立場にあるとによりて、非常にその意味を充實し、かつすでに或る意味において、朝鮮博の成功を確實にしたものとすらいひうる。何となればこれ總督政治が、實物教育によつて、われ等兩國民に相知るの機會を興へんとするものであり、しかして本社が後援者たる意義、またこれに外ならぬからである。朝鮮博存在の理由、またこれに盡くる。

實に驚いた中分ない博覽會

東京だけでやめるはおしい

長岡將軍熟々感歎

かつては日淸役に大島混成旅團の麾下に參謀として奇才を揮ひ日露役武門の戰ひには實に珍妙な策略を以て我軍の士氣を鼓舞したといふ——ずば抜けて痛快極まるエピソードをもつ帝國飛行協會長長岡外史將軍は、卅日午前十一時、東京朝鮮の古風いかめしい門を入るや、懐しさうに朝鮮館に來場、朝鮮館の館內を隈なく巡覽したが、朝鮮館特設夜間のキネオラマの前では發動機を懐中からとり出しいかにも感心さうに觀覽し、次いで『安城松崎大尉戰死の場』では思はず

◇……感歎 の聲をあげた、巡覽後事務局に立より小憩された將軍は白髯を撫しつゝ

『ゆつくり拜見させて頂きましたが規模の大きい事には驚嘆の外ありません、京城日報社が多大の犧牲を拂つただけあつて少しも申分なく大成よく出來てゐると思ひます、能ふべくば東京を終つたら名古屋、大阪、京都などの大都市でも開催してほしいものです、朝鮮博は朝鮮智識の少い內地人の蒙をひらくと共に明治大帝の大御心を全國民に目のあたりに見せ皇恩のいかに深く廣きかを知らしむる事が出來ると思ひます、朝鮮博を見て私は益々感慨深いものがあります』と語り感慨深き面持ちであつた。

更生支那の內觀

池田桃川

蔣介石と洪秀全…(二)

何もこゝで蔣介石と洪秀全とを取くませる必要はないが、一躍して天下の大人物になつた點や、廣西廣東に發足して南京に到達した點、それから年配や、主義の傾向など、似た點が多いのと、最後に蔣が成功し、洪が失敗した因由動機が、面白いので、わざわざ太平の天國をこゝにひつ張り出したのである。

傳へらるゝ所によれば、洪は科擧の試驗に落第し悲觀の折柄、或る印度宣教師の說教に接し發心して安民救國の大願を生むに至つたさうであるが、蔣もまた、職業軍人にして日本から歸り、革命運動に失敗して後は、株式取引所などに出入りし、花柳界に入りびたつて、一個の不良なる商賈に過ぎなかつたが、たまたま孫の知遇を得て、遂に今日の大成を見るに至つた。洪は、我は天弟なりと稱して鐵腦キリスト教を信じ、蔣は、孫文の主唱せる例の三民主義により、共に彼等と相反するものと戰つてきた。最終の目的は、同じく救國安民にあつたが、その方法や、主義は違つてゐた。なほその著しい相違點は、洪が宗教的人生觀に發したに對し蔣は全然政治革命の運動であることで、これは、前者の觀念として單に理想的なるに比し、後者は、徹頭徹尾、しかも著しく實際的である。それから兩者の北伐行程はほゞ似てゐて、湖南から湖北に入り、長江を下つて南京を占據した、南京を取るまでに、洪は一年余を要したが、蔣は半年で成功した。たゞ太平天國が、一の上海を取りそこなつたことは、その基礎を、南支一帶に、國民革命黨の如く堅からしめ得ざりし一原因であつて、この一事は、洪のため遺憾千萬なことであつたらうと察せらるゝ。なほも一つ。それは、洪は、南京に遷都すると、直に天王を號して深宮に眠り、二ヶ月後にして漸く北伐の師を出したが、後年、洪が眠々と仰いで自ら宮に當り、『われらは自滿の一點生の爲に終結の時を延せり』と標語したとはいはれてゐる。これは洪が南京に遷都するや、一點生が『南京は要衝の地なれば宜しく兵を養ひ、然る後北伐の師を出すべし、急ぐべからず』と忠諫したのをいれ、二ヶ月も手をぬいたために、士氣は頽れ、清廷では對策の用意が出來る、爲めに北京を陷ることが出來なかつたのを悔いたので、あの勢ひを以て、直にヒタ押しに北京に押しよせたら、また違つた局面が展開してゐたかも知れない。この呼吸を知つてゐたかどうかは分らないが、蔣は、南京に遷都して一休みするひまもなく、息をつかせず『すぐに北伐の兵を進め、早くも少成に安んじ、つひに腐敗なる末路を招來した。洪はその傾きにもれず、南京に入るや、驕奢を極めて、深宮に繼續な享樂生活に陷り、政治を忘れ國民を顧みず、日夜淫逸にふけれたので、それが遂因となつて、遂に朝を衰滅せしめたのであるが、洪もまた革命の功績を擧げた時今といへど、色を漁り酒に溺れず、たゞひそかに二三人の妻を持つのみで、寢眠をぬく暇もなく、東西に奔走し、熱心に革命運動を續けてゐる。この點もまた、蔣が南京のみを第一の殘るに缺ける一因であらう。而も。熱心、その氣魄、革命軍の强いのは、一に蔣の人格化である。

山の奇談(二)

石川生

そうしてゐる間に通陸龍口の瀧の方に當たつて何かしら多勢の合唱が聞こえると思ふ中に夫が段々近づいて『なんまいだ〳〵』とはつきり聞こえて來た。一人が立ち上がつて聲のする方を見下すと夫は約百人にも余る白裝束の行者であつた。やがて行者の一隊は先達に導かれてどや〳〵とせまい洞の前の空地に集まつて來た。先達をはじめ行者達は意外の先客たる我等の異樣な姿にまづ緊張した面持ちになつて

『お前等はどこから來た』

と威たけ高にどなつた。然し利平論者は

『そういふお前等こそどこから來たッ』

とやはり一層語氣を荒くして問ひかへしたのであつた、後から〳〵と登つて來る行者達は何事がおこつたかと不安にかられて急ぎ足に上つてくる。白衣の行者のかたまりは次第に大きくなつて行く。利平論の仲間達はまかり違つたらこの際で一戰と身構へてゐる。山上における行者と異端者との突然の遭遇からあはや血の雨も降りかねない、やうな形勢になつた丁度その時はるか西南の方に當たつて綿大の白雲が現れたと見る間に四方に擴がつて矢の樣な速かさでお東の頂上の方に向つて進んで來るのであつた。アト夫を發見した先達は絕望と驚愕の余り昏倒せん許りになつて

そらッお山があれたぞッ

『繼がれー』と絕叫しながら狂氣の如くわれ先に溫泉の方に向つて轉ぶやうに驅づり下りた。行者達は勿論利平論達も無意識に前の人の後に續いて滅茶苦茶に走つた。今まで紺碧に晴れわたつてゐた頂上の空も瞬く間に墨を流すやうに暗黑になつて山は一面鉛色の濃霧につゝまれ全山をゆり動かすやうな唸鳴りと共に吹きおろす強風は小石を交へて山頂の遊筋に觸れた人間共を一吹きに吹きはらはんとするかの如くであつた。無我夢中になつて物の一時間も驅下りたと思ふ頃山小屋にたどりついた一同はやうやうわれに歸つて思ひ出したやうに麗王の頂上を見上げた、今しがたまで暴れ狂ふてゐた山上は拭ふが如く晴れわたつてお東の赤黑い頂上は再び紺碧の中に巍然として聳へてゐるのであつた。

その夜宿についた行者の一行はお山の御機嫌直しのため盛んな祈禱を擧げたが利平論達も俯面りといふ名儀で盛々ながら五升樽を持つてその席に加はらねばならなかつた。

行政問答

投稿歡迎▲問は簡單明瞭に▲發表と回答を御希望ける事▲宛名は本社行政問答係へ

恩給年限計算

問 內地の甲縣に任官し大正二年三月迄(二年十ヶ月在官)病氣退官の上乙縣に地方警吏員として數年奉職の後其縣にて任官大正九年十一月迄(一ヶ年在官)在勤病氣退官の上朝鮮に來り三ヶ月の後任官目下勤續して六年三ヶ月となつて居ます幾年勤めたら恩給年限に達しますか(釜山御尋生)

答 引續き一年三ヶ月在職すれば恩給年限に達するものと思ひます(京畿道知事官房論口)

普通恩給

問 大正八年十二月卅一日付內地にて訓導に就任し大正十三年四月卅日同退職同月十二日普通學校訓導となりたるもの昭和何年何月まで恩給年限に達するや(K生)

答 昭和六年五月普通恩給年限に達するものと思ひます(京畿道知事官房論口)

ヨンデイタク 才話(三十二)

留守居の王女(四)

(ミツワ家庭欄二〇八)

王女は皮袋に、葡萄の甘い汁をついで、二つの室の間にある戸棚に向いて居る高い踏臺に置いて、それが丁度王女に見える樣に着物を着せました。頭巾で首をつくり、その頭の上に眞珠で飾られた赤の帽子をかぶせ、顏は長いヴエールで蔽ひました。戸棚の戸の眞中に節があるので、これをとつて、その孔へ糸をとほしました。王女は自分の居る室の戸をあけたまゝにして置きました。

王子は、驅馬が袋を空にして歸つて來た時に、家來に『變物は何處にある?』とお聞きになりました。

『仰せではございますが、あの時秘があるからと御命令がありましたので、投げ捨てまして、秘のない、穀物を取りにひきかへしました。』

『なに、穀物に秘があると申した?』

『さやうでございます。秘があるから、他のをとりにかへれと仰せられました。』

『おゝ、さうか。』と王子は仰せられて、家來を去らせました。

『今度は堪忍できないぞ、行つて、王女を殺してやらう!』と、ひとりごとを云ひました。大層怒つて駈け出すと、王女の御殿へ來て、二階へ走り上り、皮袋の立つて居る室へ眞直に行きました。

『さあ、戸棚に隠れてはなりません。殺しに參つた、もう逃がしはしない。』と王子は叫びました。

王女は中から糸を引きますと、皮袋はお辭儀をしました。

『浴場の中へ閉ぢこめて、浴をして居ると思つて居ると、水槽の中へ鵝を二羽殘して置いて、どうして逃げ出したのか、今にわからない。』

王女は糸を引きました、皮袋は丁度『さうです。』と云ふ樣にお辭儀をしました。

『饗應の宴を開いた時、糸を鳥に結へて逃げたのは、あなたではないか、私は糸を引つぱり引つぱり鳥の息をとめさうにした。』

又王女は糸を引くと皮袋はお辭儀をしました。

『仕立屋へ行つて、わしの花嫁の着物を引き裂かせて、犬の着物をつくらせたのは、あなたではないか?』

皮袋は、『さうです。』とうなづきました。

『わしの家來に穀物を海へ捨てる樣に云ひつけたのはあなたではないか。家來は袋を空にして、馬の上で足をぶらぶら振つて、粉にする穀物を貰ひに歸つて來ました。』

王女は又『さうです。』と糸をひきました。

『では、斬つてもよろしいか。』

『さうです。』と人形はまたお辭儀をしました。

王子は劍で一打すると、着物は切れて皮袋は眞二つにきれました。

『あゝ、王女の血は黑い!』

その時王女は室の戸を開けました。

『お待ち下さい、あなたは十分わたしに向つて不平を仰しやいました。こんどはわたしの申譯をお聞き下さい。』

王子は、死んだと思つて居る王女を見て、その話をするのを聞くと、びつくりして、劍を落しました。

『おや、未だ生きて居るのか。』と叫びました。

『生きて居ります。まあお聞き下さい。わたくし、あなたを愛して居りまして、他の方をあなたの所へお嫁にやり度くないので、いろ〳〵な事をいたしました。父が歸つて來るまで暫くお待ち下さい。父は喜んで、あなたの所へ行けと申しませう。さうしましたら、あなたの花嫁として恥かしくない樣に、御殿へ參りませう。』

王子は『よくさうなさいました。では、あなたより他の人とは結婚しません。』二人は指環をとりかはしまして、王子は妹の女王に、花嫁の處へ、贈物を返して下さいと申しました。それは、一番愛して居る王女と結婚するからだと申しました。

暫くすると、父の王は戰爭に勝つてお歸りになりました。結婚式は、御馳走と歌と踊りと賑やかに擧げられ、日も幾日も續き、皆嬉しく暮されました。長いお話も漸くめでたい終りになりましたから、安心をなすつたでせう。これからはだん〳〵暑くなつて行くばかりですから、一日に一度は必ず入浴をなさるなり、行水をするなりしまして、ミツワ石鹸の細かい白い泡で、皮の汗や埃をきれいに洗ひ落しませんと、暑い盛に眠ぐるしいことがあります。じつと腰をかけたり坐つたりして居りましても、汗がしみ出て來る程ですから、歩いたり、運動したり、活動したりしますと、それこそ瀧の樣に汗が流れますから。それに埃もかはいて居りますから、夕方おうちへお歸りになります頃は、襟といはず手足と云はず、顏には、汚垢が、さわりますと、黑くよごれる程について居りますから、さつと一風呂入つたら、さぞさつぱりするだらうと、それが一日の樂しみとして待たれます。それをそのまゝ、お湯へも入らず、行水もせずに居りましたら、體中がべとべとして、かぶせられて居ります樣で、むづむづとして、ほんとに眠れないのです。お湯に浸りますと、この汚垢が、お湯を含み、あとから出る汗に浮かされて、浮いた樣になつて居ります。これへミツワ石鹸で洗ひますと、此の石鹸の緻密な作用で、汚垢と此の泡がすつかりよく混つてしまひます。細い毛や毛の根のところに潛んで居ります細かい汚垢まで、此の細かい泡とよく混つてしまひます。そこで手拭なり、タオルなりへお湯をたつぷりと含ませて置きまして、おさへる樣にしますと、此のお湯に流されて、汚垢を含んだ泡が、氣持よくさらさらと落ちてしまひます。よく石鹸分のねと〳〵と纏つて居て、氣持のわるいものがありますが、これはさう云ふことがありません。落ちたあとは、生れかはつた樣に生々ときれいな膚になりまして、手ざわりもしつとりとなります。肌がすつかり樂々と呼吸をする樣で、爽かで、涼しくなります。しぜん心持もさつぱりとして、眠つても快く眠られます。よく眠りました翌日は、頭も澄み渡り、體もさつぱりとして、勉強も、運動も元氣よく出來る樣になります。石鹸によりましては、用つて居りますと、どん〳〵減つてしまつて、中途で溶け崩れてしまふ樣なものもありますが、ミツワ石鹸には、さう云ふことがありません。水にも濕にも割合よく溶けて、用つて居る途中で溶け崩れがしませんから、無くなつてしまふまできれいに用はれます。お徳用から見ても此上ないものです。暑中の御見舞に一寸お遣ひものを持つて行く時なども、何にしやうかと、皆さんがお迷ひになる樣ですが、此のミツワ石鹸ですと、誰方のおうちでも、皆さんが喜んで用ふもので、食べ物なぞの樣に暑い時だからとて腐る樣なことがなく、貯へて置けば置く程よくなりますから、重寶なものです。

○七月に入りますと、皆樣が避暑をなさいます。種々なものが出て來ますのが、それぞれ、それを用つた時のことなどを思ひ出して、うつかりそれにかまけて居ります中に、出發が迫はずに日がかけつてしまふ樣なことがあります。避暑なしておしまひになる着物、寢具、蚊帳、化粧品、さう云ふものゝ中や、お籠ひになる函や、鞄類の抽斗の中へ、ミツワ香囊を二袋、三袋づゝ入れて置く樣におすゝめいたします。防蟲劑には、よく劇しい匂のします品に、その匂のついてるものを取り出す時、いやな心持のすることがありますが、ミツワ香囊の移香は優しくて、蟲を防ぎかびをよけるにも此上ないものです。

一道一品推薦

朝鮮名産投票

投票用紙はハガキ（道名と目的物及び投票者の住所姓名記入のこと）

投票締切は來る九月三十日

特産品に非ざる廣告的の一般商品の投票は採らず（二日迄の整理數）

忠北道

七九五票　芙江苗木
八一票　天然炭酸水
五四票　永同晒葛
五一票　黒鉛
四四票　朝鮮紙
四一票　永同胡桃
一二票　毛皮
▲六票鵲蜂大棗▲三票蠶種▲三票芙江カタマツ丸太

平北道

七五二票　渭原端溪硯
四九〇票　乾蝦
二六七票　義州牛
九九票　木材
五〇票　金
四〇票　寧遠牛
一七票　義州大豆
一二票　豆粕
▲八票毛皮▲二票蠶▲一票慶州紬▲一票石首魚▲一票定州蠶▲一票白島▲一票丸▲一票泰川蠶

慶北道

六八七票　大邱リンゴ
四六三票　大邱インク
九九票　杞柳製品
一四票　蠶繭
▲八票毛皮▲七票牛▲五票朝鮮紙▲二票松茸油▲二票智證豚▲一票安東布

咸北道

六二六票　ツルチユクシロツプ
▲三票麻布▲二票明太▲二票牛▲一票六鎮黒布▲一票大豆

平南道

四六六票　平壌焼酎
四〇七票　竹中炭酸カルシユーム
二八〇票　平壌ハム
二〇〇票　安州炭
一八二票　孟山黄楊
一一五票　徳川九羅
二〇票　セメント
一六票　毛皮
一六票　龍岡棉
一四票　無煙炭
一四票　樂浪コンロ
一〇票　孟山麻布
▲十票平壌ゴムクツ▲九票平壌栗▲二票牛▲一票甜瓜▲一票林檎

忠南道

二六九票　リンゴカステラ
一〇七票　論山の酒
四一票　成歡甜瓜
三九票　柳細工
一七票　鳥致院櫻苗木
一五票　藍浦硯
一五票　カラスミ
▲十票天安胡桃羊羹▲八票毛皮▲七票白苧▲五票禮山鉄酒▲五票リンゴ羊羹▲四票鳥致院酒▲四票學鉢▲四票扇子▲二票公州ハム▲二票細苧▲二票鳥致院最中▲一票土鎮

全北道

二二七票　金堤米
一一四票　扇子團扇
三七票　米
一五票　毛皮
一二票　蠶種
▲八票雜穀▲八票錦山人蔘▲五票生薑▲八票淳昌苦草醬▲一票細羅▲一票朝鮮餅エコー▲一票朝鮮麻▲一票竹細工▲一票朝鮮紙▲一票寶

京畿道

二二四票　素砂の桃
一四六票　長湍大豆
六五票　蒲鉾ソーセージ
七九票　健稲油
六六票　人蔘
二二票　仁川焼酎
一五票　安養栗
▲九票虎皮▲七票江華花紋席▲六票安城鍮器▲一票仁川醤油▲一票アルコール▲一票ソーセージ▲一票仁川白米▲一票蝙蝠傘▲四票朱安の鹽

全南道

一三六票　トース（煙筒掃除用）
一〇七票　白棉油
二二票　棉花
一二票　興農肥料
▲八票毛皮▲七票同羅人蔘▲一票海苔▲一票麻▲一票團扇▲一票米▲一票白紙

黄海道

一〇九票　黄州林檎
七六票　焼酎
三八票　長淵小麥
二八票　遂安栗
二一票　瑞興石炭
一〇票　毛皮
一〇票　天日草細工
一〇票　鐵
▲三票海州墨▲三票石首魚▲二票鐵▲一票敷寧煙草▲一票鮎魚▲一票硯石▲一票陸石（温突用）▲一票金沙太栗

江原道

八四票　蘭谷ハム腸詰
四八票　松の實
三九票　蘭谷牛
▲六票毛皮▲五票煙草▲四票大豆▲四票蠶▲二票大麻▲一票人蔘▲一票蜂蜜▲一票胡桃▲一票牛▲一票松茸

咸南道

二七票　カラマツ苗木
二二票　明太魚
十九票　咸興林檎
一一票　毛皮
▲五票永明紬▲二票牛▲二票木材▲二票大豆▲一票虎皮▲一票人蔘▲二票咸興梨

慶南道

二一票　米
七票　煎鰮
▲七票三浪津梨▲二票海苔▲二票鮎うるか▲一票統營蒔器▲一票亭布▲一票松茸

慶尚南道

模範三團體

本府に薦奨

部落民の見地から本府指令に基づき慶南道當局では過般來管内各郡にわたつて調査中であつたが、三浪津面、咸安郡柳林里、東萊郡の三部落を模範部落として本府に推奨することに決定した、三團體は何れも地方自治に盡くす點多く種々その美風の良俗の涵養に努めたため成績の見るべきものがあり、特色を有し地方の模範にしてない、本年七十六歳の朴氏が區長として柳坪里百七十一戸八百三十名の全部落をあげて貯蓄組合に加入し、農民に對する低利資金を融通しその他として産業方面に自治團體としては出色の働きをしつゝあり部落振興上見逃せない團體である

金三鐵道速成聯合會

七月卅日金泉、三千浦および沿道の各郡の代表者十六名三千浦に會合して金三鐵道速成聯合會を開きそれに必要なる用件を打合したが近く實地に速成運動をなすはず

草場町の老婆殺し

犯人次郎睨まる

釜山草場町の老婆殺し事件で釜山署の耳目を聳動した川田アサ（五三）の殺人犯人は遂に迷宮に入つた感があるが當時は濃厚な嫌疑者の一人であつた同町三丁目無職西田彌次郎（二二）は釜山署の取調べを受けてより同日は釈放にしてゐたところ……

三千浦埋築工事起工式

三千浦において工事埋築の工事八千坪に工費八萬圓を投じ埋築をなすこととなり七月卅日午後六時本道土木課長上田技師その他附近の有力者多數の來賓出席し盛大なる起工式を舉行した（晉州）

晉州電氣總會

晉州電氣會社は七月三十日午後一時より本社において第十九回定時總會を開催したが、營業成績は一萬二千八百四十六圓餘にて株主配當は年一割である、又取締役改選の結果、社長松野氏、專務取締役田川氏、同氏、取締役清水佐太郎、監査役北川氏、三宅彌六の二兩氏は新に取締役に選任された（晉州）

土用干

◇……大正十三年秋文書僞造行使詐欺事件の犯罪で懲役四年に處せられ釜山刑務所に服役中であつた元釜山署高等課部長鄭某は去る廿八日假出獄を許され名古屋市の妹婿に伴はれて歸國した

◇……三十一日午前十時釜山府池の町四磯野穂松方より出火、原因に就いて釜山署で取調べた結果は類焼した吉田金物店倉庫の被害と合して一萬七千圓で家屋及商品には二萬七千圓の保險を附してあつた。

◇……東萊郡龜浦面三架里農業朴某（六一）は買物に行つた歸途……

もし如く家財取りまとめた上内地にひきあげんとする現場を釜山署に逮捕され目下取調べを受けてゐるが一日朝に至り邪推部屋に假に病氣づいて來たそれは彼の鄭次郎がアサの家を襲つたことが明白になつた事で目下の彌次郎は有力な嫌疑者となつてゐる（釜山）

◇……過般來慶南各郡に浮塵子の發生あり漸次蔓延の兆あり驅除に骨を折つて居たが一日朝から道内各郡にわたつて浮塵子は全滅の有様である。

め漁船に乘つて洛東江を下航中誤つて墜落行方不明となつたが死體は卅一日午後二時頃發見された。

慶尚北道

稻の虫害防除

慶尚北道では頃日來の天候が病蟲害發生に良好なる狀態で地方によりてはすでに浮塵子發生し殊に本年度は稍大による未曾有の被害が發生する處にも拘らず、折とてせめて驅蟲による成蹟を豫察し驅除をし發生地の蔓延を防ぐ目的に努めつゝ徹底的に防除を行ひ、稻作に盡瘁の……本年豫定の二十九日各郡兵、部守あてに通牒を發した（大邱）

砂防工事進捗

慶北道における本年度砂防工事施工地は慶尚北道西部九ヶ郡の面砂防工事は五月上旬着手以來各面順調に進捗しつゝあるが七月末調査によれば慶州郡および醴泉郡は殆ど工事六割位、漆谷郡外七ヶ郡は約七割位の大部分を了し除隊切り付は約七割の工程を進め何れも順調に施工せられつゝある。（大邱）

部長官舍荒し

大邱署で取調中

大邱警察署では去月卅日ごとより入りの……大邱府内東雲町なる石本慶北警察部長官舍を襲ひ三百餘圓入りの財布その他を盗取し且つ……の外數點を盗取し取調中である（大邱）

三人組强盗

捕はる

一網打盡に

六月十二日午後十時頃達城郡達城面伊里の金某方に三名の強盗が押入り金品を強奪し大邱署は……において牛を賣り……その代金十七圓餘を懷中して山林中より突然三名の曲者が現れ有無をいはせず同人を附近の松木にしばり上げした上その所持金全部を強奪し去つた犯人は其の後大邱署で張、富田兩刑事が探索の結果七月三十日犯人一味の巣窟を密城面に突きとめ三十一日未明襲ひ込みを襲つたが兩刑事は約三十分にわたる格闘の末文性基（二五）李春三（三五）金海龍（二）の三名を逮捕したが何れも前科四犯、李は三犯、金はもあるといふ（大邱）

大邱府納税成績

七月末日現在大邱府における第一期分營業税は調定額二四、九五一、九七〇收入額二二、九九一、九七〇未收入一、九六〇、三〇〇にして收入歩合は九割二分一厘であつた。

二役といふ何れも本年春京城府務所に出て來たばかりの浮浪人である。

不義の兒殺し

慶北達城郡多斯面尚林里農業林某七分（三）は内縁の夫某と某方に雇はれ内地出稼中數名の男と關係して来た結果昨年八月私生兒を分娩したが本年六月二十八日夜自宅において女兒を分娩したが、處置に困り古布を嬰兒の口に押込んで窒息死に至らしめたことが洞民の噂から知れ七月三十日同署へ捕へられたが關係の中には現職城郡某面長もあるといふ（大邱）

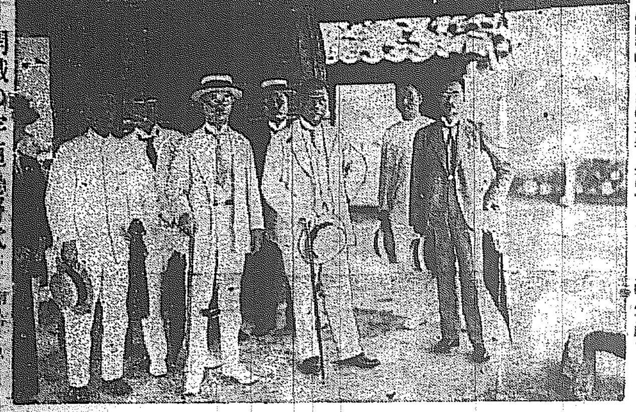

開城の宇垣總督代理

總督代理の開城視察

府政實施、水道敷設其他を陳情す

宇垣總督代理は既報の如く……總督府視察團を伴ひ開城に着し米田京畿道知事、長谷川開城府尹、上原京畿道警察部長、土師京畿警察部長、國分財務局長等を隨同し一日朝開城驛に着した一行は出迎の官民有志多數に迎へられ……に乘じて城内に入り……の城跡の途にのぼつたが一行は府尹その他有志の案内にて高麗の古蹟を巡覽し……

先づ專賣局開城出張所を視察し更に自動車を連ねて高麗朝の古蹟滿月臺を遊覽し城内の善竹橋を視察し……に至り府民會館にて官民有志の懇談會あり一行は……に出でたが府民有志は宇垣代理に對し

一、府制實施の件
一、水道敷設の件
一、營業税率低下の件

につき京城代表となり陳情する處あり宇垣總督代理は之に對し考慮をなすと答へた午後……同二時二十五分發列車で開城發四時三十分京城驛着にて歸城した

全羅南道

木浦米の宣傳班

二日裏日本へ出發す

木浦穀物檢査所主催の木浦米の販路擴張の宣傳班は二日午後六時木浦驛發にて裏日本北陸方面へ宣傳の旅に上つた一行は木浦の米穀商三名に穀物檢査所長及檢査員等六人で二百石の米を携行し各地で試食會を開き大いに木浦米の宣傳を行ひ販路の擴張を計る由で廿八日頃に歸木の豫定（木浦）

濾過池近く完成

制限給水撤廢されん

光州上水道は從來二ヶ所の濾過池を使用してゐたが目下一ヶ所新設中にて近日完成のはずなれば水量も豐富となり近く時間給水を撤廢するに至るべしと（光州）

浮塵子發生憂慮

光州管内の稻作は天候不順のため浮塵子の發生に憂慮せる狀態にて一般に憂慮してゐる（光州）

通試驗受驗

八月三日より京城において擧行の文官普通試驗に光州よりは道廳職員九名受驗の爲出張した（光州）

『米の木浦』配付

木浦の穀物檢査所ではこの程『米の木浦』といふ小冊子を刷りあげ各方面に配布した（木浦）

忠清北道

聽かねばならぬ婦人講習會

八月廿日から三日間

忠北道において本年初めての試みとして左記要項により婦人講習會を開催するがこの婦人講習會……

陸地棉成育不揃ひ

開花稍遲れん

全羅南道における本年の陸地棉は氣候の關係にて生育よろしきも發芽不揃ひの關係から從つて不揃ひにて早きは既に開花せるもあれど例年八月下旬開花するに比較して本年は十日位遲延するならんと

光州面臨時協議會

光州面においては營業税條例規定の一部變更および豫算の追加更正を附議する爲八月一日臨時協議會を開催した（光州）

特務艦『大和』

木浦近海の海洋測量

海軍特務艦大和は一日午後木浦に入港したが淡水の補給を受け二日出港木浦近海の海洋測量をなし二十日再び入港すると（木浦）

佛教團支部協議會

朝鮮佛教團光州支部では卅日午後一時から光州小學校講堂で評議會を開き松田支部長の挨拶の後、佐藤氏よりの講演會開催の件、行路病人救護所設置の件、光州本部の豫算の件等討議したが……につき協議なし午後四時散會した（光州）

簡閱點呼好成績

本年度の簡閱點呼は既報の如く二日午前八時から執行官宮原少佐の下に木浦小學校で執行されたが在鄕軍人分會の指導により何等の事故なく好成績裡に終つた（木浦）

納税成績良好

税令の改正につき納税成績の如何は一般に注視されてゐる處であるが近藤税務課長談

本年度から創設された營業税は税令發布と同時に或は講演會を開き或は宣傳ビラの配布等各種の方法で趣旨並に税令の内容周知につとめた結果一般の理解を得しものか本年度營業税の課税標準申告書の如きも期限内に大部分の提出を見たばかりでなく所定の期限内に異議の申立をなすもの少なく財界不振の際に拘らず各郡共納期限内完納の好成績を收め官民協調の實を擧げ得たのは衷心喜びに堪へない。

忠清南道

浮塵子の被害

五十餘町歩

大田郡鎭岑面では浮塵子發生被害見込みで河郡技手出張驅除に努めて居るが被害面積五十餘町歩に達して居るので石油の共同購入を行ふ徹底的驅除を行ふはず

光州公立高等女學校

婦人講習會

會期　八月三十日より九月一日迄三日間
會場　光州公立高等女學校
會員資格　成るべく二十歳以上の婦人
會員數　五十名
會費　不要
申込期日　八月十五日まで道地方課宛
講師　財團法人修養團理事　牧野秀
同　本府學務課長　平井三男
同　外事課長　松村松盛
同　師範學校長　川上新之助

平安南道

自動車巡回診療

成績が良い

平南道慈惠醫院では去る七月九日以來土曜日曜を利用し自動車巡回診療をなしてゐるが案外成績よく第一回の七月九日十日の兩日は順安面に於て百五十名同二十三、二十四の兩日は中和郡祥原面において百四十一名同三十、三十一の兩日は平原郡永柔面において五百五名に及び從來の診療難の……の如きは大正十二年初めて以來の多數であつた、尚來る八月十三日、十四の兩日は價川郡北面、八月二十七日、二十八兩日は江東郡晩達面を巡回する……從事者は醫師三名藥劑師一名をあるなは從來の巡回診療は……

そこつ者

恐れながら女房を殺す

平原郡新興里某は過般力で同人妹宋召女（二五）が夫宋福模（三）の要狂ひの罪から二十九日夜嫉妬喧嘩をはじめなくり方がひどかつたため宋女が氣絶したので福模はびつくりして平原署に入報したと自首して出で、平原署でも福模を取調べるやら實地檢證をするやら大騷ぎをなしたが蘇生したので何が何やらわからず結局今後夫婦喧嘩はせないといふ一札を入れ福模は放免された（平壌）

毒蛇に嚙る

平南中和郡東頭面荒基面は二十八日午後十一時頃自宅前で毒蛇に嚙まれ二十九日午後平壌慈惠醫院に診察を受けに來た嚙まれた左足は腫脹して生命を取り止めると（平壌）

簡閱點呼終了

鎮南浦の本年簡閱點呼は一日午前八時より小學校室において執行官野田騎兵長により執行されたがやむを得ざる事故による不參者二名遲刻者二名ありたるも健康その他概して良好の成績であつた（鎭南浦）

水泳中盗まる

平壌府船橋里基燮が二十八日午後十時頃平壌府町下大同江で水泳中チヨツキのポケツトに入れてあつた百二十圓を何者かに盗まれてゐるのに氣づき平壌署に屆け出で同署で捜査の結果犯人として住所不定者李三（二）外二名を逮捕した（平壌）

患者慰問映寫會

平壌慈惠醫院では入院中の患者、および附添ひ人慰安の爲平壌慈惠醫院では院内大講堂で二日午後八時から活動寫眞會を開催した

滑稽な診斷書

神農氏以來の珍病名

平壌署では管内における醫生の死亡診斷書に現れた病名調査をなしてゐるが相變らず奇拔なものが多く平壌府外船橋里某醫生の死亡診斷書に腦病致死病といふのがあり幼兒の死亡に乳不足病その他腦骨不良病、口内病、屋から落ちて死亡したものを墜落症などゝあるがこの外管内各所から全部集まつてくれば頗る振つたものがあるだらう（平壌）

犯罪發生と檢擧成績

千餘件を增加

平南道警察部における本年一月以降六月末までの犯罪發生および檢擧成績を見ると强盗六十件の發生に對して五十九件を檢擧、竊盗二千六百十八件の發生に二千三百二十七件の檢擧、殺人二十四件に對し二十五件を檢擧、放火十二件の檢擧十三件その他六千六百四件の發生に六千三百三十四件の檢擧でありこれを前年同期に比べて見ると總數において發生檢擧共に一千餘件を增加してゐるなほ殺人、放火の發生より檢擧の多いのは前年の繰越他道より入り込んだものを逮捕したによる（平壌）

ため土地に限られてゐたが本年からは在地を離し各在地だけ歸耕する事にし三十日朝入……の……

出した（平壌）

詐欺して逃走

平壌府……李某（……）は京城本町通……管内で多額の詐欺を働いて逃走した

平壌ッ兒

◇……翠霞滴るやうな箕子林で平壌の南小學校が林間學校を開いて居る▲三十日午前十一時から松井府尹が學校組合議員と新聞記者を招待してその實際を觀察せしめたが

◇……樂しそうにハンモツクの中で本を讀んで居る兒童に話かけると林間學校は面白いや、歌を唄つたり、して遊ぶんだもの……

◇……晩よく眠られるだらうと聞けば、……うちの親爺は曾田と云ふ奴だが威張くさつて、ばかり居てチツとも眠られやせんよ……仲々マセた言葉つき。そして傍の友達を顧みて……僕が親爺の名前を云つたら彼奴が吃驚して逃げて行つたナ……

◇子供は天眞爛漫たるもの、家庭の反映がその言動に現はれると見える。

◇道廳に曾田さんと云ふ秘書課長の方があり、近く郡守に榮進される相だが此の兒童の云ふ曾田と云ふ親爺とは違ふのかも知れぬ……とは視察した議員の話の一節である。

京畿道

朝鮮八景に月尾島を推薦

仁川府から

京城日報社の朝鮮八景選定投票は極めて趣味深い試として各方面の好評を博してゐるが仁川府では今回八景候補地として月尾島を推薦し一般府民がその入選の爲ベストを盡くさんことを望んでゐる

乃木將軍の講演

乃木會教育部長吉田幸雄氏は仁川在鄕軍人分會教育部會連合會の招聘により三日午後八時から公會堂において『明治天皇と乃木大將』と題する講演をなすはず、入場無料、多數の聽講を希望してゐる、なほ同氏は右に先立ち左の通り講演するはず

三日午前八時より警察、同午後零時半より税關、同四時より郵便局

地方集合

▲木浦商議慰勞宴　木浦商業會議所では來る九月一日議員の改選が行はれるので現議員の慰勞宴を三十一日東雲樓に開いた

▲懇話會送別宴　新義州懇話會は三十一日新義州郡廳へ福山に轉じた中村千代補中佐と平壌に行く金組聯合會理事長齋藤清治氏の爲めに送別宴を催した

地方人事

▲家守要氏（新義州税關安東所長）今回勤五等に敍せらる
▲小宮庄太郎氏（釜山實業家）碍子栽培の爲め臨時鄕中一日歸釜
▲三浦計氏（製鐵理事）三十一日夜京城へ
▲齋藤宮々雄氏（飛行第三聯隊長）三十一日夜京城へ（三日歸隊）
▲大村宗泰氏（大田機關區長）一日龍山へ出張三日歸任
▲渡邊岩治氏（鐵道局大連派遣主任）實務監査の爲め二十八日來釜
▲山本正等氏（京畿道警察部）歸任
▲京畿道へ出張中三日歸任
▲上杉眞一氏（新任高知分隊長）五日朝大邱發赴任
▲齋藤祐治氏（新任平壌金融組合理事）一日安東南地を勵防
▲金澤猛氏（新任中平三分隊）……
▲立川芳氏（京南鐵道專務）三十一日朝元山着一日出帆の平壌丸で成北視察に向つた
▲右寄入鋼氏（朝鮮公論社長）一日……

内科　外科　X線科
京城府西小門町
田中丸病院
電話光化門（八八五・一三八六）
院長　田中丸醫學士
副院長　河醫專醫學士
主任　佐久間技師

痔疾病者の福音
ドンナ頑固な痔疾でも必ず快癒する
痔の病專門靈藥
【効能第一】
印守田痔劑
印守田痔膏
本劑は當主が數年痔病に苦しみ醫院の治療手術を受くること四回又あらゆる手當を致しましたが些の効能なく一命に係る外痔か痔に苦しむ余りの苦しさに種々苦心研究の結果本劑を發見し遂に全治するに至りました同病に苦しむ人々は速に御試用をお勸めいたします
御求めの際は必ず旭標に御注意の上（モリタヂノクスリ）と御忘れない様に御願します
▲各地有名藥房にあります
本舖　京城府代地木村　守田天命堂

裡里櫻町　電話三三九番
宮屋旅館

宮内省御用達　賜品
最上醤油
高
品質に
價格に
賣行に
鮮滿第一
キッコーマン
カメビシ
仁川　高杉醤油釀造場
上醤御用……醤油釀造

前大邱地方法院判事
辯護士　李晶嫌
事務所及自宅　大邱府壽町三十番地
長電話一二二九九番

資本金　壹千五百萬圓
株式會社　十八銀行京城支店
京城府黄金町二丁目　電話本局一〇八八番
同　新龍山支店
京城府漢江通り十三番地　電話龍山五五番
同　龍山支店
京城府元町二丁目　電話龍山一八番
銀行一般ノ業務ハ精々確實ニ取扱可申又京城支店及龍山支店ハ株式會社長崎貯蓄銀行ノ代理事務取扱申候

新築　開静　清楚
東萊温泉場
御旅館　よね井
電話二二番
内湯設備あり

新義州の水道に就て

新義州府技師　酒井謙治郎

濾水問題を惹起した新義州府上水道の濁水は新義州府民の懸案で新義州府の鑿井技師は鑿井の結果を發表して引あげたが内容は大要左の如く然し問題の濁水は十日會を經た今日とて徹底が出來なかつた當時の濁水の良不良には何等觸れるをさけとある（新義州）新義州水道の溷濁した原因は源水中に溜積の爲めに土崩れに依る泥土が多量に混入したので普通の場合は此濁水に沈澱劑を加へて沈澱池に滯留せしめて濾過池に送るのですが當水道にはこの重大な役目をすべき沈澱池の設備が無い加之貯水池から直に濾過池に來てその間藥品混入の設備さへない。これは全く今日の様な國際的大都市に發展するものと思はずに簡易な水道として計畫された生んだ親の罪である。私の見ました七月卅日の水道水中の溷濁物質は全く粘土であり、それも水約百萬分に對して卅分位含まれて居た粘土は非常に微細な粉末で水中にあると比重が輕い爲め沈澱が困難で砂で濾過しても容易に微細である爲めに濾過する事が出來ない。之を除くには全く化學的の作用に依る外方法がない此度の溷濁にはこの粘土が源水中に混入したが沈澱劑を使用すべき沈澱池が無い爲めに源水は已を得ず表門から一足飛びにお座敷に通つて主賓に脱ぐべき履物をはいた儘府民にお目見得をしたのであるこれは全く現在の經營者の罪と云ふよりも生んだ親の罪であつてそれに天災が加はりたのである今日水道の淨水作用は昔と違つて砂ばかり濾して美しくなるものではない科學的操作を多種要する然るに此等の設備がない爲め巨費を投ずる事は經濟上出來ない相談であるが府民諸君は心掛け此方面にも注意する必要がある細菌や微生物は生物學的作用で淨水さるるが粘土の様な無機物は完く器械的作用の物理的作用に依つて淨水されるのであつて、從つて粘土と細菌の淨水作用は其原理を異にして居るから粘土が出ても細菌は完全に除去される當水道の水源地は天水貯溜式で河水でないから汚水や傳染病菌の浸入が少なく誠に安全であり從て溷濁したから赤痢が殖へたのチブスが增したのと云ふ理由は無い幸ひ水源地が分水嶺から保安林に入れられて水源涵養の法も宜しきを得人家もなく從て赤痢やチブスを誘起すべき根原の絶たれて居る事は幸福の至りである然し根本的に設備を充實しなければ大新義州の施設としては未だ完きを成さぬ、僅かな溷濁問題よりも根本問題の完成に努力され度い

黄海道

沙里院農校の小麥

特等の折紙

沙里院農學校二學年生たちの手によつて出來あがつた小麥は本道小麥品評會で特等の折紙がつき目下現品の一部は同校内に陳列されてあるがさすがは特等品だけに、粒の揃ひ色澤工合が殊に人目にも一見その上出來である事がうなづかれる（沙里院）

咸鏡南道

大共進會準備着手

明秋十月元山の開港記念事業共進會を台作して咸南元山神地で開催の事に内定した道主催咸南大共進會は未だ具體的に發表の時機には達して居ないが總經費約三十萬圓を以て水産その他を特設館に陳列な陳列をなすべくすでに各係で下準備に着手した（咸興）

農閑期と牛

出廻り激增

農閑期に入り生牛の出廻數は激增し元山牛檢疫所管內における七月中の出廻數は牝三百二十二頭牡五百十九頭、小牛四十六頭合計五百二十四頭で六月に比し二百八十二頭の增加で價格も出廻數多いため六月より平均約一圓二分の低下を示し最高牝百七十七圓牡百三十二圓、最低牝百二十五圓牡百二圓であつた、一面內地移出も著しく增し六月より二百八十九頭一萬八千八百九十九圓を增し四百十九頭二萬七千百六十四圓を移出した（元山）

朝鮮水電工事遲延か

朝鮮水電の赴戰江における工事は其第一期工事を明年中には終了せしむべく鐵道工事を急いでゐるが山嶽、難所の關係上進行捗らず一般に昭和四年八月若くは同五年五月に延ぶのではないかと見られてゐる（咸興）

東海岸農況

元山會議所調査

元山商業會議所では目下咸南各郡および江原道七郡の農作況につき調査中であるが調査結果の分は◆安邊郡　水稻八、四一三町歩全部植付完了し稻作後の生育狀況も頗ぶる佳良前年より增收の見込みで畑作物は粟六、三〇二町歩大豆七、一六七町歩小豆一、三五五町歩陸稻二、六六三町歩にて生育良好前年より增收の見込で大麥と小麥は早くも收穫を了し麥類は良好である◆江陵郡　水稻面積六、九六二町歩の植付完了し生育良好にて收穫は八萬五千石の豫想、田作は粟一、八九七町歩一萬三千石、大豆は二、三五〇町歩一萬二千石、小豆二一五町歩此八百石大麥一、九六三町歩二萬七千七百石、小麥一、二六七町歩一萬五百九十六石の何れも收穫豫想である尚裸麥九二〇石稗二〇〇石燕麥は七百三十五石蕎麥は三千四五百石の收穫豫想であると

元山の海水浴

松濤園ホテル賑ふ

夏のパラダイス元山松濤園海水浴場はあまたの避暑客を迎へて今正に一大歡樂境と化してゐるが殊に土曜にかけては京城その他の方面から數千の浴客が押かけ大賑ひを呈してゐる、昨年は一般の空家も少なく松濤園ホテルも滿員の盛況である。同ホテルは丸芳の經營で宿泊料は室代食事料と區別し宿代は余程低廉で料理も安くて味いといふので好評である日歸り客は一日一圓五十錢を計算すれば四疊半一間を占有する事が出來る＝寫眞は松濤園の海水浴場＝（元山）

元山第二普校問題

【元山】第二普通學校の新築位置につき元山里住民は上洞の舊校舍跡を主張し北洞派に分れ、南派はすでに學校費評議會の決議を經て買收した銘石洞の敷地を多數兒童の通學に不便であると反對し北派は當局の選定は將來市街發展の上から見て至當であるとし、遂に南派は三十一日に市民大會を開き氣勢を擧げんとし又北派は宣傳ビラを配附しこれに對抗せんとまでに立いたつたが警察當局その他の關係により大會は延期する事となつたが一方有力者から成る市民大會で妥協をすゝめんとして評議會を開き

一、銘石洞に木造の十八教室を新築する事

一、第一普通學校に新たに木造の八教室を增築する事

の兩案を右の市民大會に提出して斡旋を試みんとしたが北派は到底かゝる姑息な提案に應じ難しと一蹴したので形勢は益々紛糾を來たさんとして居る、これに對する府當局の意向は新校舍は評議會の決議を以て銘石洞に鐵筋コンクリート二階建を新築する事とし目下豫算調製中である（豫算金五萬圓）右の關係を容るゝ事は絕對不可能で現在の第一第二兩校の位置は近きに過ぎ二校設置の精神に反するもので餘りに不便であるから現在の二校は到底存續し難いといふにあるらしく、問題は感情に走つて居るらしいが、結局は當局の措置通りに落着するとしても今後紛糾は免れまい、なほ現在の校舍は所々に腐蝕を生じ危險なので一部の生徒を保光學校々舍に收容して授業中であつたが去月中旬の豪雨で本校舍の天井十余坪墜落しいよ／＼危險を感じ雨期中の授業を避けるため暑中休暇を早めた程で新築は焦眉の急に迫つてゐる（元山）

△△△昭和怪談化△△△物屋處

◆……少し古いが通信部に飛込む話といふ男が咸興軍營前通裏のとあるオンドルに住つた時の話

◆……每夜どこからともなしにゴト／＼ガタ／＼かすかな音が低く陰氣に聞こえる。女子供は氣味惡がつて火鉢にかぢりついたまゝ寢やうともせぬ騷ぎ

◆……然しやせても枯ても男に生れたこれがる妻子を無理にしづめて一夜を明かしたらさあ事だ。昨夜お寢頭を上げた時にはちやんと正面を向いて居た位牌が不思議千萬後向きになつて居る

◆……一夜二夜なら偶然ともいへやうが三四五夜と不可解な怪音は續き位牌は必ず後向きになる。あつぱれ男の御主人も打續く不可思議にたまらず近所近邊に觸したもんだ。誰が……

◆……幽靈の生體見たり枯尾花、つい近くの電氣會社で動く變電機の震動が怪音となり位牌を後向きにする原因とわかつて『何の事だ』

ピストル犯人送局

江原道原州郡川洞および咸南安邊郡を荒した時計商ピストル强盜平北寧邊郡北新面館洞生れ朱龍九（三二）同黄海道新川郡龍門面生れ林昌淳（三七）の兩名は元山署で逮捕取調べ中であつたがこの程終つたので二日一件書類と共に身柄は檢事局送りとなる（元山）

鰻の祟り

釜山府生れ土工三島定一（三七）は元山本町五丁目の鰻屋を通りかかり鰻のかば燒きの匂ひをきいて飲みたくなり同樓で四圓余を食ひ倒し空家に忍んでゐたところを一日元山署に御用となつた

日本海共榮會

來る十七八日頃淸津で開催する日本海沿岸共榮會に元山會議所から一名出席の豫定である（元山）

初等教員講習會

咸南

咸南道初等學校教員夏季講習會は一日から五日間元山公立普通小學校で開催出席講習員百九十三名である

滿州

鴨綠江增水十尺餘

支那町の一部浸水す

鴨綠江は三十一日夜九時頃から暴風起こり間もなく土砂降りの豪雨あり嵐は一日の明け方まで續いた、雨量は百ミリに達しなかつたが洪水直後の事とて鴨綠江增水十尺以上におよび滿潮時は十五六尺となり支那町の一部は浸水したが被害はなかつた（安東縣）

乘客二名溺死

船夫の不注意から

卅一日午後一時頃鴨綠江鐵橋に纜をひきかけ乘客數名を河中に墜落せしめた船夫があつたこの船夫は王雲英（□）と稱し持ち船に五十名の客をのせ安東縣市街から三道浪頭に向け航行中自己の不注意から起こつたので山東省生れの賈延順（□）張洪成（□）が溺死した騒過失致死罪として引致された（安東縣）

（ミツワ家庭文庫二八）

人間が遅れて居る

鳥や魚が持つ妙な感覺　獸や蟲にも珍しい感覺

守田勘彌

夏になりますと、山へ登つたり、海岸へ出かけたり、さうでない方も御朝庭の朝顏に手入をしたり、水を打つたり、日曜には公園へ出かけたりなさることが多いことゝ存じます。しぜん、いつもよりは、植物に親しんだり、小さい動物の生活を觀たりする折が多くなります。種々と面白いことがわかつて參ります。

人間は、他の動物に比べますと智識がすぐれて居りますことは、申すまでもございませんが、感覺にしても完全に備はつて居ると云ふことが、一般に考へられて居りますが、實際は中々さうでないそうです。蟹などは、甲羅に頭の感覺がありますさうです。魚は、

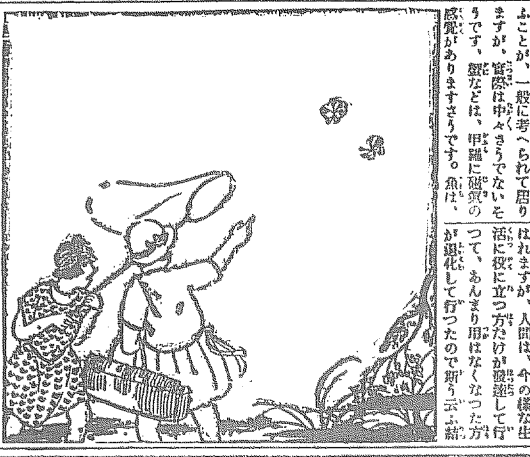

聲の方向を知つて、敵の襲つて來るのを、巧みに逃げるさうです。これなどは、皆様のお飼になつて居ります金魚なり、又池や小川に居ります小さい魚などに試して見ると分ることでございます。それに水の深さが、聲響と體にかゝる壓力でわかるのださうですが、人間にはさう云ふことがありません。昆蟲になりますと、人間とは又感覺がずつと違つて居りますので、あの頭の上について居ります觸角が、只觸つて感じる觸覺のはたらきだけではなくて、嗅覺や、聽覺のはたらきをも合せて居ると云ふことでございます。或る雄蛾などになりますと、嗅覺が非常に强くて、随分遠く離れた所で、雌蛾の臭をかぎ出すと云ふことでございます。それから、愛蟲者に扱はれて居ります蟲なども、露氣に對する感覺がありますさうです。が、人間にはありません。人間は進化して、高等動物になつて來たのですが、斯う云ふ風に、他の動物にある感覺がないのは、變に思はれますが、人間は、今の様な生活に役に立つ方だけが發達して行つて、あんまり用はなくなつた方が退化して行つたので斯う云ふ結果になつたのだらうと云ふことでございます。夏何方へお出かけになりましても、御飯が必要な様に朝の洗面、夜の入浴に洗料のミツワ石鹸がないと、堪らないものです。このミツワ石鹸の白い細かい芳香のいゝ泡で、ねとねとする様な汗や脂や埃の混つた汚垢を洗ひ落して、生々としたきれいな膚を手ざわりもしつとりと磨き出しますと生れ變つた様になるからです。

◆阪東しうか

暑いことではございませんか。斯うなりますと、夜になつて、そよ／＼と涼風の立つのが、生返る様に思はれて來ます。朝の涼しい間が又夏の間は實に樂です。早く庭へ出て見ますと、朝顏や、百合や、蔦や、雜草などにも、小さい大きい露の玉が涼しくついて居ります。

この頃にミツワ煉齒磨を用ふのは、爽かで、心持を甦へます。煉齒磨にはよく、苦味がありましたり、脂臭かつたりして厭なものがありますが、ミツワ煉齒磨にはそれがありません。芳香はよし、味は涼しく、齒あたりがよく、用ひ心地のよろしいものです。齒を白く滑らかに磨き上げます上に、齒ぐきをひきしめ、口の中を清めますから、齒もじようぶになり、衞生の上からもよろしいものでございます。斯う云ふものはあと口に殘つていやなものですが、ミツワ煉齒磨にはそれがありません。すぐあとで玉露をいたゞいても香味にすこしもさはりません。

ミツワ齒の雫　皮膚のあれを防ぎきめを細やかにする芳香化粧料　大瓶金五十錢　徳用大瓶金一圓五十錢

何處にも賣つて居る

◎ミツワ石鹸

使用上、眞實に良い石鹸と云ふものは其材料が上等なるは勿論、特に非常に優れた技術に依らなければ成りません

◎ミツワ石鹸が、必需の石鹸として益々優秀の御高評を辱なくする所以のもの、亦右の理由に外ならないので御座います。結果は

クリーム狀の豊かな泡の作用特に緩和にして、何んな皮膚毛髪をも決して荒らさず、後はしつとりとさせます。

加ふるに、之を經濟上から觀ましても◎ミツワ石鹸は、三倍以上も保ちますから、申分は有りません。

本舗　東京　◎丸見屋商店

8.8

◎ミツワ石鹸　不斷の品質向上の爲に日夜、科學的研究に沒頭しつゝある主なる技術家諸氏
理學博士　小平勁氏
藥學士　河村正盛氏
農學士　三宅次郎氏
工學士　野中正夫氏

おしらせ
從來の此の『黄函入』徳用◎ミツワ石鹸の外に今度『赤函入』ミツワ煉石鹸を賣出しました。値段は廿錢です。共に御愛用を冀ふ

朝鮮郵船定期航路（廣告）

△博多航路　巨濟丸　八月十三日より四日毎に釜山博多間直航

仁川出帆（代理店內國通運支店）
東京行　慶昌丸　八月一七日
大阪行　西江丸　八月一〇日
長崎三角行　羅南丸　八月四日
濟州島行　慶州丸　八月一九日
木浦行　[illegible]　八月一二日
大連青島行　[illegible]　八月一二日
大連行　平安丸　八月一〇日
釜山上海行　[illegible]　八月一八日
大阪神戶行　泰丸　八月四日

元山出帆（代理店內國通運支店）
大阪行　[illegible]　八月二日
東京行　[illegible]　八月一二日
仁川鎭南浦行　[illegible]　八月一六日
城津淸津行　[illegible]　八月一六日
大阪神戶行　春泰丸　八月二六日
淸津雄基行　天草丸　七月三一日
北海道大阪行　漢江丸　八月一三日
長崎三角行　羅南丸　八月二七日
淸津行　[illegible]　八月一五日
北海道行　[illegible]　八月一七日
浦潮行　[illegible]　八月七日
敦賀行　[illegible]　八月一四日
大阪行　京畿丸　八月一〇日
淸津行　白頭山丸　八月一〇日
敦賀行　平壤丸　八月五日
淸津直行　[illegible]　八月一三日

△金剛山航路
使用船かも丸　ディーゼルエンジン最新型
二、三日欠航

◎朝鮮汽船（株）釜山出帆
各港寄港　每日
統營行　每日
麗水行　每日
浦項行　每日
方魚津行　每日
木浦行　每日
釜山行　每日

朝鮮郵船株式會社
電話本局四一九五、四一九六、四一九七、四一八四番
釜山支店　佐藤町　電長一八四、一九六番
元山支店　海岸通　電長一〇三、一〇四番
仁川出張所　海岸町　電長三五一番
京城代理店　內國通運　電本一七九、三一〇番

朝鮮鐵道局ト連絡切符取扱區間
左記釜山、大邱、大田、龍山、京城、平壤、新義州、仁川、咸興、淸津、群山、木浦、鎭南浦、元山、馬山、古茂山、羅南、朱乙ノ各驛及び旅客取扱アリ

大阪商船株式會社
◎關門神戶大阪行（群山木浦經由）
山東丸　七月三十一日
長山丸　八月四日
大智丸　八月九日
◎東京行
△平和丸　八月三日
◎大連行
大信丸　八月八日
◎群山、木浦、釜山、長崎、鹿兒島、三角、若津行
大信丸　八月十四日正午
◎淸津、雄基行　元山出帆
◎照國丸　八月一日後五時
◎釜山、門司、宇品、神戶、大阪行
慶南丸　七月卅一日後二時
淸津行連絡御便利
京城驛午前御乘車、元山御乘船、京城淸津間直通乘車券ヲ發賣
鮮內主要驛ニテ連絡切符發賣ス

內地各港出帆主要航路
◎歐洲行每月一回　◎南米行每月一回
◎濠洲行每月一回　◎北米行每月二回
◎印度行每月二回　◎南洋行每月一回
其他臺灣、馬尼拉、香港行
大阪商船株式會社仁川支店　電話二一〇、二一一番
京城代理店　朝鮮運送株式會社支店　電話一一〇七、一五九七番
[illegible]　電話四一番
群山代理店　仁川[illegible]　電話七二番、一四三番

警視廳並に警察署の調査せられた全快者

子を持つ親の心は皆一ツ
我が子の難病の治つた話を皆様へ
食は減り顔色悪く肺尖カタル
有田音松様鑑製薬て全快
(木次警察署の調)

娘は一寸した風邪を引き元氣がなくなり某醫師にかゝつて居りましたが食は減り顔色は悪くなるばかりで御座いました、どうも不安なのでお醫者に病名を何ですかと尋ねましたら肺尖が悪いのだから當分學校を休んで療養さした方がよいと申されました、然し私共は困る程熱も致して居りませんので遊び過ぎて困りました、二ケ月も經ちますのに治る様子も見えず遊ぶにしても元氣がありません、それに朝夕熱つた咳がつき始めましたので今の内何とかせぬと取返しがつかぬ事になると思ひまして木次町有田ドラッグ販賣所へ參りまして相談しました處今の間なれば初期ではあるし余り心配して居らぬ様必ず治ると申されたので大變力を得まして有田音松様鑑製の治肺剤と肋膜薬とを求め歸宅後直ぐ服薬させました、咳は三日目頃から少くなり顔色もよくなつて來ましたので本人よりは外の者が一層に元氣づきました四週間目を服む頃は殆ど元の身體になりまして學校に通ふ様になりました、今年は六年生で御座いますが、其後一度も病氣で休んだ事は御座いません、然る處先般木次警察署から呼出を受けまして私の娘の病氣は實際有田ドラッグの薬で治つたのかと御尋ねになりましたので有田ドラッグの薬を服み始めてからずんずん元氣づいて今日ではあの通り學校へ毎日通つて居りますと申しました、娘も完全に元の身體になりました、これも皆有田ドラッグ薬の賜と常に有難く思つて居ります、親、子を持つ親の心は皆一つとひと申しますので私の娘と同様な病の御子様をお持たれて御迷ひの親様は急いで有田ドラッグ薬で一日も早く御全快の程御奨め申上ます

出雲　木次町大字木次　全快者　石飛マツ子　親権者　石飛マツ

石飛マツ子様

午後から七度二三分の發熱
肺尖カタル
不思議な有田薬の効果　乾度全快すると確信した
(高岡警察署の調)

風邪が元で何となく心地悪く午後になると卅七度二、三分位の發熱がして日々痩せ衰へるので某醫師に診て貰つた處、肺尖カタルと診斷されましたので大變心配し種々と養生致しましたが余計に痩せ衰へるのみにて何等の効果なく大いに[illegible]して居た處新聞紙上に發表される有田ドラッグの薬による全快者の實驗談を讀み早速昨年[illegible]の有田ドラッグ販賣所に行き様子を話しました處親切に養生法を教へ下されましたので更に有田特製治肺剤一週間分と肋膜薬一週間分求め服薬せし處不思議にも三、四日目頃から熱が下り咳も少くなりましたので自分も心強く思ひ[illegible]分は的確と信ずるとの確信を得て[illegible]治肺剤を服用せしに日増に健康になり[illegible]に從事して居ります[illegible]

[illegible]

[illegible]　全快者　田植嘉久繁

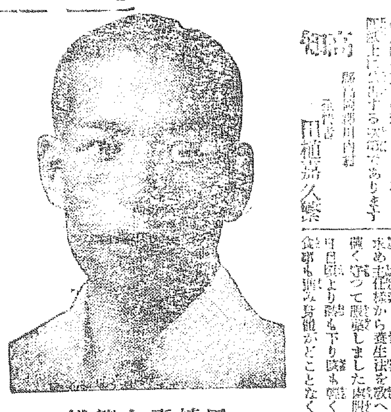
田植嘉久繁様

肺病療法の革新（其の七）
肺尖カタル　ろくまく
大家や博士の學説より立派な全快
有田ドラッグ商會主　有田音松

思想の悪化

一般國民の注意すべきは、現代の思想である。人の爲め、國の爲めに盡すといふ様な觀念の人があるであらうか。現代は金の世の中である。人の爲め、國の爲めに盡くさんとする、誠意ある人は、暁天の星である。

若し、人命を託する醫界にしてそんな金儲け一點張りの、博士や醫者があるとすると、一大不幸であつて、國民の生命を誤らしむるものである。故に

醫は仁術なり

といふ人格醫師のお醫者さんを選定して、治療を受けるといふことが肝要である。肩書や、門戸や、構へを見て、間違をしてはならぬ。

肩書はなくとも、經驗のある醫者、茅屋で、粗服を纏うても、醫は仁術なりといふ、公徳觀念のある醫者でなくてはならぬ。

肩書は、門戸や構造で、全快するものではない。つまり經驗あり誠意ある醫者でなくてはならぬ。故に

肺病患者

にとつては、醫者の選定といふことに、最も注意せねばならぬ。

一朝、誤ると取返しのつかぬ事に陥らねばならぬ。

日本は醫學が進歩して、肺病の死亡率が、世界一と來ては、實に首を入るゝ所ではないか。醫術は進歩であるか、退歩であるか。

或る人は、それは醫化學が進歩して、道徳が（仁術の思念）地に墜ちたる結果であるといふ人もある。いづれにしても、世界一の肺病國といふ恐ろしい汚名は、一日も早く挽回を圖りたいものである。

ツベルクリンの流行

肺病については、世界の細菌學界の泰斗といはれた、獨逸のコッホ博士が、ツベルクリンといふ注射液を創製した爲めに、一時は世界中の醫界の大流行となり、盛んにツベルクリン注射をしたものである。ところが、そのツベルクリン注射も肺病を治すことならず、却て獨逸の醫學雜誌が、コッホ氏が死んだ時に、其の事實を發表した。その後は

コッホ氏の墓前に、澤山な醫者が現はれて、怨みを述べて居る醫者もあつた。この獨逸の醫者を見ても、ツベルクリン注射の效能は思ひ半に過ぎるではないか。

注射の流行

それから、カルシウムの注射、又は何々と澤山な注射療法はあるが、肺病を全治せしめたものは未だないのである。

モルモットや、其の他の動物に試驗して、効能があつたとて、それを人體に有效なる如くいふ學者もあるが、モルモットやその他の動物に有效なりとて、組織を異にした人體に有效なりと、斷ずることは早計である。

自然療法一派

何にしても、現代の醫學界では肺病に自信なしとして、療養本位の中心のである。

そこで自然療法の一派が、盛んに肺病に自信なし、肺病は自然に治るものだから、療養が第一である。故に自然療法によれば、全快する者もあるといふのである。しかし、自然療法や、[illegible]氏其の他の自然療法を一讀して見ると、いづれも全快までには三年、五年といふ月日を要してゐるのである。

自然療法のやうな療養法で佛學に没頭する人は、三年、五年といふ長い間山奥で療養も出來たであらう又[illegible]介氏の如き、金の不自由のない人は、三年でも、五年でも療養で、養生も出來たであらうが、そんな療法は、到底、一般人の行へないことである。何でも

短日月に全快

する方法を採らねばならぬ。その方法としては自然に適つた田舎で商會の薬剤を服んで、養生するといふことが、一番簡單なる療法といはねばならぬ。それは、現に商會の發表した、千五百人の全快者の全快談を見ると、病院や醫者にかゝつて苦しんで居た人が、商會の薬を五週間服んで全快した、十週間服んで全快したといふ、喜びの談話となつて居るのである。

これは、モルモットの試驗と違つて、實際の肺病者が入院もせず自宅で商會の薬剤を服用して、全快したといふ有力な實驗談である。

斯くの如き適確なる證據があるのであるから、肺病者は迷ふことなく、商會の薬剤によつて、全快者となられんことを。

試驗勉強の過勞から
ろくまく炎
服薬三日目から熱は下り咳も減じ食慾も進み氣分がよくなる
今は鍼灸醫開業
(大森警察署の調)

私は鍼灸醫師の試驗を受ける爲め少し無理して勉強しました處試驗の方は合格しましたが身體が[illegible]して何となく具合が悪く卅九度からの發熱がして咳がつき呼吸困難で身體ダルク食慾も進まぬので邇摩郡仁万村の某醫師の診察を受けましたらロクマク炎と診定されました其後益々加療しましたが思はしくなく偶々新聞紙上で有田ドラッグ有田音松様の肺病薬の有効なるを知り石見大田町有田ドラッグ專賣所に下り有田特製治肺剤と有田血液薬を買求め先生様から養生法を教へられ固く守つて服薬しました處三日頃より熱も下り咳も少くなり食慾も進み身體がどことなく具合がよくなつて來たので之に力を得まして引續き四週間連服しましたので遂に全快して元の身となりました其の悦びを同病に悩む多數の患者に知らせ一人でも救濟したいと存じまして私の全快實驗談を新聞に發表致しました、其後も毎日治つて健全で醫一つ引かず頗る健康で暮して居りますが突然大森警察署から呼出がありましたので何事かと驚き出頭しました處有田の薬でほんとうに肋膜が治つたか、其後健康狀態はどんなか等と尋ねられましたので私は事實有田の薬で治りました。今日に至るも此通り健全で活動して居ります旨を答へました次第です。今日世間には多數の肺病に悩む人がありますが速かに有田の薬を服用して全快せらるる事を御勧めする次第です全快した悦びの余り一人でも救濟したいと存じ茲に今日此健康狀態を紀し更に感謝を表す次第であります

石見　邇摩郡仁万村字[illegible]　全快者　川原貞太郎

川原貞太郎様

ろくまく炎肺尖カタル併發
有田音松製剤服用で
悲觀から全快へ
……一家大嬉……同病者愛へ
(平田警察署の調)

私は肺尖カタル及肋膜炎の併發症に罹り早く臥床致して當時醫師の往診を受け醫療を服用して居りましたが胸痛は烈しく醫師は高く咳が非常にありまして仲々と快方に向ふ様子がありませんので悲觀して居る折柄有田薬の有効な事を知り妻を島根縣平田町有田ドラッグ專賣所に行かしめ有田特製治肺剤を買求め教へられた養生法を守りて服薬しました處數日後には何となく氣持がよく熱も下り胸の痛みも去つたので引續き服薬しました處遂に全快の悦びを得て[illegible]に從事し本年丁度今頃は[illegible]田仕事をして居りますが一向身體に障りはありません、二年間も苦惱して居りましたので到底全快する事は出來ないだらうと心痛して居りましたが意外にも早く有田薬の爲めに全快致しました事は一家族大喜びをして居るのであります

此度島根縣平田警察署より警視廳の依頼だと云つて「有田薬を服用したか、効果があつたか、全快談をいつ頃服用したか、全快談を出す爲めに寫眞をとつたか」といふことを詳細に取調がありましたが有田音松氏鑑製薬を服用したる結果立派に全快したので全快談と寫眞とを提出したのであります故に其の顚末を御答へしました。斯る健康體に復して農業に從事し得られる事は只々有田音松様鑑製有田治肺剤を服薬しました賜に外ならないのでありますから一般同病者諸氏に對し私の全快後再發せずして充分活動し得らるゝに至りたる經路を發表して同病に惱める方々に御報知致したいのであります

島根　[illegible]平田町字[illegible]　全快者　高橋福吉

高橋福吉様

かぜからロクマク炎
全快したのは有田薬の賜
(警視廳の依嘱調)

最初風邪に罹り當村某醫師の診斷を受けましたら濕性肋膜炎と云はれましたので大いに驚き新聞で有田薬の有効なる事を知りましたので三重縣飯山町三本松有田ドラッグ專賣所へ參り有田音松様鑑製の有田特製治肺剤と有田血液薬とを買求め服薬致しました處四週間にて全快致し前記某醫師より既に肋膜の氣はないと診斷されましたので有田薬の御蔭と非常に感謝致して居ります

目下再發もせず無事に暮して居ります。その當時私の全快實驗談を新聞に發表致しました處警視廳の依頼により「全快は事實なりや否や」に付當村駐在巡査が私の處へ取調べに來られましたが事實全快して居りましたのでそれを認めて歸られました是全く有田ドラッグ有田音松様鑑製剤の薬効の賜なる事を確信して居ります

世の同病にて御困りの方に服薬を御勧めします

三重　河藝郡明村大字楠平尾四十四番地　全快者　楠井みさを　親権者　楠井平藏

楠井みさを様

完全なる補血滋養素

百匁服めば四百匁の血が出來る
有田血液素　一名オーソール　定價四円

身體の要素、生理上必要な滋養物として第一に攝取するものは牛乳肉、魚類、玉子、ソップ等である。

此等の品は無論滋養物には違ひないが何れも胃腸の消化作用に依らざれば滋養とはならないのである。所で衰弱者や虚弱者の胃腸は消化作用が弱くなつてゐるから是等の滋養物を攝取すれば反て胃腸を害する結果となるのである、故に大學病院に於ても、入院患者に對して流動性の滋養物を攝取せしめ、若くは食後消化薬を服用せしむるのである、併しこれとても滋養療法としては、また完全とはいひ難いので當商會は之を矯へ服めば服むだけ、直に血になる有田血液薬を創製したのである。

本品の特色は如何なる胃腸の弱い人でも、胃腸の消化作用を受けずに服めば直に胃中に於て溶解しそれが血となり直に血管中に運ばれ全身の滋養となるのである。即ち證據より有田血液薬を服めば左の如き顯しき効力を發はすのである。

（一）新陳代謝の人は直に顏色を[illegible]
（二）[illegible]に顏色を顯はす事
（三）血液増加するを以て精力を増す事
（四）冷性の人は身體に温味を増す事

その他病後、産後の一般衰弱者、天性の虚弱者、運動不足、腦病肋膜病、心臟病等の貧血者には欠く可からざる補血滋養の血液薬である

報告
大阪市南區安堂寺橋通三丁目五番地　依頼者　有田音松
[illegible]
一オーソール　數量
[illegible]
内務省大阪衛生試驗所
[illegible]

商は本品有田血液薬に補血剤として有効なる主成分Hämoglobinが如何に多量に含んでゐるかに就ては内務省衛生試驗所分析表に依りて知らるべし。

商は肺病肋膜を主とする補血劑は他にも山にあるが商會製の有田血液薬の如く百匁中八十五匁の血液素を含有せる優良品は他に比類なかるべく、これ商の誇りとする所である。

肺病　ロクマク　肺尖カタル　請合薬

あらゆる難病を治す法なきも効なき患者は先に一度御來店あれ

他に薬店なし　有田ドラッグ專賣所　御買求あれ

治肺劑　特製　十六日分 十九圓・八日分 十圓　並製　八日分 八圓・五圓
本劑の服用により咳を鎮め食慾を進め熱を去り盗汗を防ぎ腦を靜めて安眠せしむ

消化新劑　有田ランダア　定價 八日分 三圓
本劑は肺病患者の消化薬として最も理想的なり

有田血液素　定價 三週分 四圓
肺病肋膜患者の欠くべからざる補血滋養素である

商會に左の特効薬あり　詳細は專賣所にて御聞取あれ

有田音松鑑製　責任有効薬
慢性胃腸病　請合薬　五圓
心臟病　請合薬　四圓
腦病　請合薬　五圓
ぜんそく　請合薬　五圓

薬御入用の方は　全國各都市に設置しある有田ドラッグ專賣所及取次店にてお買取ありたし。

朝鮮
京城南大門通三　京城黄金町　京城龍山練兵町　釜山辨天町　平壤郵便局前　大邱弓町　元山本町二　仁川宮町二　大田春日町一　新義州常盤町　群山東榮町三　馬山京町　鎭南浦[illegible]本町　木浦三和町　羅南[illegible]　城津生駒町　咸興本町二　全州高砂町　甘浦[illegible]　光州本町　麗水港町

有田ドラッグ
專賣所

警告
紛はしき「一七薬」を賣る不正者あり
御買取の際左の如く
本舗 大阪内本町二
發賣元 大阪心齋橋南詰　東京日本橋通四
薬箱に「有田ドラッグ」「有田音松鑑製」と記名しあるものを必ず御買取あれ
有田ドラッグ商會主　有田音松

天幕村から ―◇鳩のたより◇―

山氣に抱かれて 和やかな第一日
村長以下の推薦やら命名やらで 村の陣立が出來た

【龍山工兵隊宿營地鳩通信】朝八時十分出發した京日テント村一行は、午後一時までに目的地たる北漢山麓北漢寺下にたどりついた、家族づれの人達特に六才の鈴ちゃんも山氣に抱かれ或は流れの小魚にたはむれて京日テント村はなごやかに暮が開いた先づ立石本社員から村長として寺山社會部長を推薦し滿場拍手してこれを迎へたに對し、ついで村長の指名により立石助役を助役に、

設立 委員として緒方中尉、池田、多田、小山、河野氏に選定、直に各テントを割あて各班長を推任、明日の行事、注意、命令の推薦から村に至る路の整備や小山の醫療その他の命名や班長の活動など細大もらさず決定して村はいよ〳〵設立されラヂオは村に流れて第一日もなかば終つた（午後二時記）

村祭に寄贈
本社主催テント村第五日目には盛大な村祭りを行ふことになつて居るがこの余興の爲に左の商店より各寄贈品があつた
龍山漢江通小竹打、本町貳丁目明治屋支店ゆかた地若干、三越呉服店同若干、三中井呉服店

キャンプ村より ―（二日）― （鳩通信）
◇十一時三十分一番先に谷間のテントに着いた、テントは少しボロだが氣持がいゝ又通信します（南米倉町椿井武男）
◇十一時半目的地へ着きました天幕は谷間にあつて風はありませんが水が美しく大變涼しいです後から郵便で詳しくは知らせます預金の方にもさう傳へて下さい（山口銀行鐘路、川島、久留米）
◇所用は全部京城日報社編輯部向江氏を通じて連絡せられたし（黄金町二ノ一八總永勳）
◇午前十一時三十分第一に到着水原の池田君と共に天幕を獨立にたてキャンプにつく（京城鐵道事務所洞佐勝幸夫）
◇午前十二時到着用事あれば手紙にて知らせ（三角町掃部胤運）
◇六十才をとゆる人々も、いさゝかのつかれも見せず元氣よく三里の道をふんで來た、ついた熊君は露營地のかたわらを流れるとう〳〵たる谷川の水を浴びて、いよ〳〵生氣をそへ、うまく中食をすませて涼しい

◇…開かれた京日テント村…◇

愈よ本氣に 國立公園を計畫
調査會を設けて 來年度から考究

【東京電報】内務省ではいよ〳〵明年度から國立公園調査會を設けて具體的計畫に着手研究することとなつたが、大藏省としては國立公園一ケ所の經費は多きも百萬圓以下を見積つており、すでに地方公共團體において經營中にあるものゝ如きは、僅々十數萬圓で完成しうるものも少くなく、その經費の如きも數ケ年の繼續事業として支出するときは、財政難の現時といへどもさして困難でもない譯であるが、國立公園は元來單なる享樂機關でなく、いはゞ一種の天然資源の經濟事業と見るべきであるから、この經費の如きも民間の資本を投資せしむることも出來るので、いよ〳〵以て公園經營は容易に出來るわけと樂觀してゐる

なほ公園内における公又は個人の企業については、國民の利益を先決とする見地から、同地區内における水力電氣、林業、牧畜その他の諸事業は公園設置の趣旨に反せざる限り許可する方針であると

作業中に 機雷爆發す
殉難者は四十餘名 海軍省の公表

【東京電報】佐伯灣における常盤の機雷爆發事件遭難者は昨報以上に達すること判明し海軍省は今朝左の如く發表した

『常盤機雷爆發は中甲板右舷中部にて機雷作業のため、水雷長以下該部作業中におこり、上下甲板を損傷したるも機械部ボイラー室等には異常なく保安航海には差支なし、佐世保に回航せしむ、今までのところ殉職者は准士官以上五名、下士官十五名行方不明十八名負傷者四十七名にして加藤小將以下

侍從御差遣
【東京電報】天皇陛下には行幸事務につき佐伯灣に碇泊してゐる小山田侍從武官を軍艦常盤に御差遣あらせられ殉職將校始木少佐以下に對し有難き御言葉を賜はり更に御菓子料各一封づゝを御下賜になつた

殉難の士は 粉微塵となる
機雷三個が爆發 未曾有の大慘事

【東京電報】軍艦常盤の機雷爆發事件はその後損害益々增大し殉職者三十八名は粉微塵となつて四散し痕跡をも止めぬに至つた者も尠くない、その一個よく軍艦を沈没させる機雷が甲板上で三個も爆發したのであるからこの慘事を來たすのは當然でよくも軍艦が沈没しなかつたと海軍軍人は寧ろ不思議がつてゐるその原因探究については査問委員會も開かれようが責任者艦長木少佐以下が戰死してゐるから悄々臣鑑であらうなほこの慘事はわが海軍未曾有の慘事とされ殊に陛下御演習にかゝる慘事の發生したるは原因に甲も角恐懼に堪えぬ次第である

爆發原因 調査の爲め 玉川大佐急行
【東京電報】軍艦常盤の機雷爆發原因調査のため海軍省玉川艦政本部大佐は一日佐世保に向け急行した

選手派遣費は 政府からは出ぬ
選手も結局半減か 協會側は大狼狽

【東京電報】伯林オリムピック大會選手派遣費は先年比率觀における大會の紛擾に鑑み、豫算計上を削除され、その後、體育協會幹部の奔走もあつて政府は財政に余裕あらばこれを支出することにしてゐたが、豫備金は支那出兵その他で全部を支出しつくした今日ではオリムピック選手派遣費を支出することが出來ぬので、この旨協會幹部に通告した、協會側では大いに狼狽し、二日午後六時から幹部緊急會を開いて對策を協議するが、結局一般に寄附を仰ぐこととなるべく、從つて當初豫定の百五十名の選手派遣は不可能となり半減する外なしとみられてゐる

救世軍士官學校
【東京電報】救世軍朝鮮本部では士官學校を新設することゝなり京城阿峴町二十六番地に敷地五六百坪を投じて近く工事に着手することゝなつた

砲兵隊か ……ウハハ 首相のおめでた
【東京電報】時は今我が國の天下總理大臣として時めく田中首相にまたお芽出たがあつた、といふのは、もう六十四歲の首相に還二、三代前丸々と肥つた赤ちゃんが出來たのである、ご本人も思ひもよらぬこの喜びにスッカリ悦に入つて『砲兵隊がウハヽ……』と男子出産に大變な御機嫌であるこの坊ちゃんのお母さんは首相の隣の人として田中さんの家庭を知る程の人は誰でも知つてゐる出口文子さんである、何でもこれが六人目で昨年からごく内々に麹町區三番町邊りに隱はれてゐたとのこと、お産は麹町の赤十字病院であつた この文子さんは正夫人があのやうなヒステリーで忙しい田中さんの身のまはりが出來ぬとあつて河合醫院長の手引きで栃木縣の豪家から田中さんのおそばにはべることになつた人で男の子はこれが初めてかつ首相最後の御曹子だらうとみられてゐる

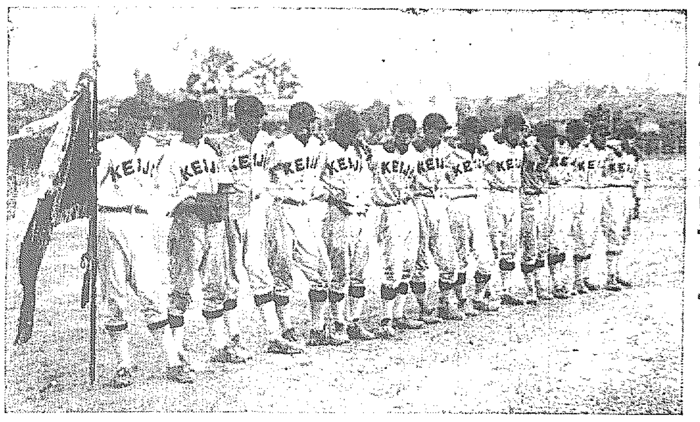

優勝した京中チーム

露國飛行家 訪日飛行を企畫
朝鮮を經由するので 當局も準備を進む

露國ロシヤの民間飛行家一名は訪日飛行を企畫し朝鮮總督府に對し通過の許可を求めて來たが、二日遞信局では許可の指令を發した、ロシア飛行機の日本訪問は最初の事であるモスコーを發しモスコーより綏芬上空を飛翔して新義州に至り京城（汝矣島）大邱に着陸し、蔚山から福島に飛び所澤に至るのであるが朝鮮總督府を始め内地官公署において日露親交のため歡迎の準備をなしてゐるが、同機は八月一日から十五日までの間に天候を見て

歐亞連絡運賃換算率
八月一日より實施されたシベリヤ經由歐亞旅客聯絡の運賃換算率は歐亞間金百ドルが二百十二圓二十錢日歐間銀百ドルが百一圓と決定した

萬養軒が 營業取消 モヒ密賣で
府内本町三丁目三〇カフェー萬養軒經營主人山下龍植（三二）に對し鈴木本町署長は二日突如飲食店營業取締規則により營業許可取消處分をなした山下は昨年モルヒネ密賣犯として京城地方法院より處刑されたるも依然としてモヒ密賣を持續し最近また〳〵鐘路署に檢擧され目下西大門刑務所の未決監に收監されてゐるが如き有樣で同人經營のカフェー萬養軒が公安風俗を害する事甚だしきによりこの處分に出でたものである

今年は赤痢の はやり方が猛烈
七月中に七十八名 朝鮮人側は不明

本年七月中に發生した赤痢患者數は七十八名でこの内廿一日以後の發生數は四十七名といふ記錄である大正十三年から十五年まで三ヶ年間の七月中における赤痢發生數は大正十三年が廿七名十四年が廿九名、十五年が四十一名で本年は更に增加してをり殊に、例年赤痢は七月下旬又は八月上旬頃から發生してゐたが本年は例年と異つて六月から發生し七月に入つて增加してゐるので、今後はます〳〵增加するものと思推されてゐるので、この際府民各自の注意が望ましいと府衞生課で語つてゐる、猶七月中赤痢發生七十八名中鮮人の發生は僅か六名なるもこれは實際患者がないのか否かは頗る疑はしい點があり、之等の屆出の狀況をみると、セブランス病院その他公立病院からの屆出以外は行旅病人として發見したものばかりで鮮人側の醫師醫生から屆出たのは一名もないので府ではこれ等の方面にも屆出勵行をのぞんでゐる、

闇の夜半に 準備が成る
◇…先發の一夜

一日のひる下り騷々しい雲が去來してゐたが、明日の晴天を思つて京日アルコウ會第一回キャムピングの先發隊は目的とする北漢山麓めがけて出發したのであるが準備の品々を馬車二臺につみ込んだ馬車の後についてくる九名の人々に先立つて二人はなほ先發し…とつて進んだのであるが約三時間をあるいた後、先發の二人はつと氣づけば山を一つ廻りすぎてをり、おぼつかない朝鮮語に單語を並べて路傍にたづね六時頃やつと北漢山に一歩を印し、目ざす北漢寺下にたどりついたのである、所が先發に先發した二人はついたが、ついた二人は食糧はもとより、夜具一つ身につけて來なかつた爲、馬車二臺の荷物のつくのを、今や遲しと待ちうけてゐるにもかゝはらず、何の手違いかちつとも姿を見せず、のみならず驟雨しきりに至つて、二人をぬらすこと一通りならず、路に、迷つては困り、雨にぬれては困りはて、ひもじくはなる、眠くはなる。食ふものはなし、寢る所はなし、徒に、あとの荷物を待ちわびるだけであつたが、後には待つのぞみさへなく、雨のため、くるのを中止したのではないかとさへ思ひつゝ、まゝよ來なければお寺へいつて精進料理でもくつて泊らうと、トボ〳〵と寺にたどりついたのである、かつきはついたが肝じんの朝鮮語が皆目駄目と來てゐるので用がはてず、遂に水女の運んでた堂の上に坐り込んだが、日にとつぷりくれてしまつて、心細いこと甚だしい。八時半頃でもあつたらうか、かすかに下に京城日報の提灯二個の上下するのをみつけて急に元氣が出、とつ走つて、荷物を迎へ、漸く息ついて、再び、テント村の現場に至り、とりあへず、かりのテントを張つて、めしたく、ひまもあらばこそ、幸ひあつたパンをかぢつて飯生したのである、パンをかぢつて氣がつけば、ついた荷物はまだ一部分である、まだ大部分が、あとにあるのだと思へばげつそりして、提灯を點じ、懷中電燈をふりかざして、月もない闇の闇の中にキャムプファイヤーを焚くにも、新木もまだと歎じながら、荷物を整理し、全部の荷物がついて、全部の整理をおへた時は、すでに十二時をすぎており、それから食事その他の準備に漸く眠りについたのは午前一時半といふ眞夜中であつた、テント村先發隊としての實務はすんだとその一時半から。われらは手足をすく〳〵と伸ばして寢たのであるが、心には先發の心配さもひもじさもすつかり忘れて、明朝迎へるキャンパーと共に樂しい一週間を送る愉快で一杯だつたのである

天幕村訪問團員募集
八月七日（日曜）午前五時出發即日歸城
會費壹圓出發前まで拂込申込締切六日

テント村の 訪問團組織
日返りの一日旅び 申込締切は六日

職務やその他の事情から手を離されない事情に置かれてゐるためテント村の人となり得なかつた人々のために一日でも行樂の機會を作り素朴な味を分けて上げたいといふ氣持ちとテント村の人を訪問してよろこばしてあげたいといふ趣旨から京日アルコウ會は今度テント村訪問の日が一旅行團員を募ることになつたでも多くの人々の參加を希望致しますが期日は七日（日曜）テント村最終の日―午前五時本社前出發西大門から弘濟院をたどり碧蹄館前出發から右に折れて當田の海嘯をぬひ北漢山の雄姿を眼前に平をくだくやうな清い流れ小川の岸を沿ふて山ふところに近づき更に松林の間のテント村に至るのであるが一行は村の人々に迎へられて先づ谷川で汗をぬぐひ草原に腰を下ろして歡談を交へながらお午には又村人達と一緒に打興じつゝ村の晴部から出してくれた野食を喫し午後四時歡迎のニュースを道に夕陽を負ふて歸路につきます。此日の行程は往復約六里であるが道は天幕村の入口まで坦々として車馬を通ず程であるから婦い人や婦人でも平かな氣持で往復が出來る。會費は一人一圓（野食を含む）ですが當日歸路の御都合によりアルコウ會あて往復ハガキでお申込み下さい準備の都合もありますので成るべく早くお申込み下さい

ホース泥棒
去る廿八日午後四時頃府内南米倉町京城消防隊倉庫を破り、格納中の消防用ホース六十五本、その他附屬品數點四百七十七圓を竊取したものあり、附近の細田某の妻女が發見して大騷ぎとなり、所轄署において整理に捜査中のところ、府橋町一六七李鍾尹（二七）、住所不定安俊寶（一七）並木町二六七李龍萬（二〇）の三名を一日午後同署に逮捕し目下引續き取調べ中である

2―0 京中優勝す
朝鮮代表決定す

大朝主催全國中等學校野球大會朝鮮豫選優勝戰は京城中學、京城師範の對戰となり、二日午後三時からグラウンドにおいて長谷我部（球）日野、佐武（壘）審判京城先攻で試合開始されたがこの日絶好の野球日和とて觀衆約五千人盛況であつた、經過左の如し

回數	一	二	三	四	五	六	七	八	九	計
京師	0	0	0	0	0	0	0	0	0	0
京中	0	0	0	0	0	0	1	0	1	2

▲一回 京中田中初球遊三間安打鈴木のバント犧打に送られ松村投飛三壘に進みしも小杉一邪飛に斃となならず△京師、土橋三振、指山四球に出で宮崎中飛指山二盗に出でて封殺に代る（京中零京師零）
▲二回 京中三輪遊飛田原川振山根三邪凡退△京師中谷遊飛鈴木左飛武田三飛に代り（京中零京師零）
▲三回 京中關三邪失に生き平田左飛田中の四球に進み鈴木二飛はダブルプレーを喫せしめて代る△京師白濱二飛木脇細谷遊飛凡打に代り（京中零京師零）
▲四回 京中松村遊飛鋭球をとらる小杉三壘越し安打二盗を企てて殺され三輪遊邪失に生き田原の投飛に退き△京師土橋三壘左拔く安打指山のバント犧打に送られ宮崎又も三壘左拔きの安打に續き殘念物漸く熱狂し來る時中谷の投バントは土橋の本壘ステイールを殺し鈴木遊飛先づ勝頭のチャンスを逸して代り（京中零京師零）
▲五回 京中山根投ゴロを一壘ハンブルに生き關のバント犧打に進み平田二飛田中遊飛に退き△京師、武田三振、白濱一邪飛木脇遊擊安打離球をとらへ捕手細田の投飛に代り（京中零京師零）
▲六回 京中鈴木三壘失に生き松村中飛小杉遊擊ゴロはグラウンドヒットに進み三輪三壘ゴロは鈴木を殺し小杉二壘離壘は刺され好機を逸し△京師土橋投邪飛指山投飛宮崎三振の凡打に終り（兩軍零）
▲七回 京中田原投左足ゴロ安打に出で山根四球を得て進み關又四球を得て無死滿壘の好機を造り平田ワン、スリー次球を捕邪飛し投の暴投に田原生還先づ一點を先得し田中の投前バントに山根を本壘に刺して鈴木の一邪飛によく一點に喰ひ止めて終りマ京師中谷左長打を後走鈴木よくとらへてファインプレー滿場拍手鈴木三壘越しラインバラレーライナー二壘打に出でたるも武田邪飛白濱二飛の後拔なく終り（京中一京師零）
▲八回 京中松村左飛小杉三振三輪中飛凡打△京師木脇三飛細田遊直、土橋一飛に退き（京中零京師零）
▲九回 京中田原左飛山根、三振關左翼前ライナーをパスして本壘打となり生還し一點を加へ平田遊飛を一壘ハンブルに二盗をせしめ投の惡投に三壘に進み田中の遊飛に終り、△京師指山三飛宮崎左飛中谷四球鈴木遊飛に盗壘休し優勝の榮冠は再び京中軍の握る處となつた閉戰午後五時五分

かくて、高田朝鮮體育協會野球部長より京中小杉主將に優勝旗が授けられ勝ち誇つた京中ナインはエールを蹴つてひきあげた甲子園大會には來る十日までに出發するはず

京中（先）	田中	鈴木	松村	小杉	三輪	田原	山根	關	平田
	8	7	6	1	2	4	5	3	9

京師	土橋	指山	宮崎	中谷	鈴木	武田	白濱	木脇	細田
	8	4	7	2	6	3	1	5	9

回數		計
京中	0 0 0 0 0 0 1 0 1	2
京師	0 0 0 0 0 0 0 0 0	0

▲併殺京中一△暴投白濱二

東京農大軍出發
【東京電報】朝鮮新聞よりの招待された東京農大野球部は部長大野史朗氏、西澤主將以下十五名の一行で二日午前九時四十六分東京發渡鮮の途に就いた

都市對抗野球 戰番組決定
（東京電報）第一回日本都市對抗野球大會番組は二日左の如く決定した
第一日（三日） 午前十時 （A）大阪對横濱 午後零時半 （B）仙臺對東京 午後三時 （C）京城對大連
▲第二日（四日） 午前十時 （D）名古屋對福岡 午後四時半 （E）呉對門司 午後三時 （F）神戸對札幌
▲第三日（五日） 正午 （G）（A）勝者對（B）勝者 午後三時半 （H）（C）勝者對（D）勝者
▲第四日（六日）準決勝 正午（E）勝者對（F）勝者 午後三時半（G）勝者對（H）勝者
▲第五日（七日） 決勝戰

▲難病者に謹告▼
◎肺ろくまく特効
◎梅毒淋病特効
◎胃腸心臓病特効
◎神經痛リウマチス強壯劑
◎婦人子宮血道特効
合資會社 白井黒焼研究所
朝鮮代理店 天意堂藥舖 振替京城七七六 電話一七〇七

於第九回釜山新滿酒品評會
優等賞受領
滿韓
マンカンチイン
醸造元 丸金酒造株式會社 釜山富平町一丁目 電話長二六〇

内科 眼科 小兒科
本田病院
京城黄金町三丁目永樂町通り 院長 本田建義
京城肛門病痔疾療院

小兒科
吉田醫院
醫學博士 吉田得次
診察 自午前八時 至午後二時

新茶賣出し 宇治屋 京城府明治町

全乳 東亞牧場

御膳かけ 特製新形 鏡臺 硝子食器 五 京城本町二丁目 岩本漆器店

頭痛にノーシン
地圖と軍需品
龍山練兵町 小林又七朝鮮出張店
京日案内
店員 タイ ラチ 恩給
テント 中西テント商會 京城驛前

夢に狂ふ (164)

吉井勇作　多田毅三畫

鶴木の二階（三）

三杯酒をあふり付ると平川はさつきからの醉ひが出て來るやうな氣がして、ごろりとまた横になつて、天井を眺めながら死んだ美智子のことを考へてゐた。

美智子の死を思ふ時の平川の心持ちは、憐んでいゝのか蔑んでいいのか、或はまた憎んでいゝのか憐れんでいゝのか何だか自分でも譯が分らないやうな心持だつた。

『美智子は何故死んだのだらう…』

それからしてが彼に取つては解くことの出來ない、不思議ともいへば恐ろしいともいへるやうな或る大きな謎なのであつた。新聞では美智子の自殺の原因を、外國人との間に子が出來た爲だとか、夫の亂行が烈しいためだとか、或る新派の役者に棄てられた爲だとか、揣摩臆測をたくましうして、さま〴〵のことを書き立てゝゐるが、彼の考へるところでは、美智

子はどうもそんなことが原因で、自殺したものとは思はれない。それは彼にあてた遺書を見ただけでも分るやうに思へた。

彼はぢつと天井を見詰めながらそんなことを考へ續けてゐるうちに美智子の死の謎が極められてゐると思はれるやうな、遺書の中の一節を思ひ浮かべた。

『わたくしが死にますのは、あなたをお恨みしたからだとか、自分の罪を悔ひてだとか、そんなことの爲ではございません。わたくしは今になつてはじめて自分が間違つた道をいつまでもあるき續けて往くよりは、死んだ方がいゝと思つたからでございます。』

彼は幾度も繰返して考へたその文句を、もう一度改めて頭の中で繰返して、ぢつと思ひ詰るやうに考へて見た。

『間違つた路……間違つた路……』

そんなことを口の中でつぶやいて見たが、彼にはそれからしてが分らなかつた。夫が自分との結婚生活のことをいふのかとも思はれたが、それもどうも肯じられなかつた。彼は美智子が如何に男爵夫人となることを喜び、如何に矜持の貴族の家に嫁いで來たことを誇んだかを知つてゐるからである。

現に彼は美智子の自殺が、平川に取つてかなり大きな打擊だつたことは事實だつた。新聞は筆を揃へて、平川の亂行の事實を一々擧證した上で、盛んに彼に向つて筆誅を加へた。かの如き人物は社會的に葬つてしまはなければいけないといふやうな調子の記事がかの日には毎日のやうに掲げられた。

『勝手にしろ。』

彼は酒ばかり飮んで鬱を遣つてゐたが、しかし醉へば醉ふ程かれの心はさびしくなつた。

『どうしたらいゝだらう。どうしたらこの鬱が晴められるだらう』

そんなことを考へたが、しかしこれといふいゝ考へも浮かばなかつた。が、そのうち彼は不圖山岡から撫順の實況を見に來いといつて誘はれてゐることを思ひ出した。

『さうだ。撫順に往かう。しばらく世の中の噂をきかないでゐるのが一番いゝ。』

さう思ふともう矢もたても堪まらなくなつて、早速山岡をこの家に招ぶことにしたのだつた。

紙上病院

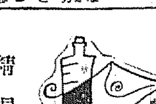

精漏か

（問）私はこの頃年若き婦人と談話した後とか努働を催したる後とかに便所に行きますと精液と同じ樣な白色のものが洩るゝことがありますが如何なる病氣ですか又これは身體に有害となるものでありますか治療法を御示しひます（大田郡員）

答＝その分泌を顯微鏡を以て檢査しなければ斷定はつきませぬ、家庭療法そんな事から遠ざかる事、又精神修養が大切です（皮膚科外科瀬戸病院長）

陰部が大きい

（問）廿一歳の未婚の青年ですが陰莖が勃起した時大變ふといやうですか、結婚出來ないでせうか、御教へ下さい（心配の青年）

答＝日本において大人の陰部が大きい人がありましたが結婚して子供もありました安心して可なり（外科皮膚科瀬戸病院長）

痔

（問）昨年大便後（終る時）出血するのですが別に疼痛はありませんなほ私は酒を好み唐ガラシやニンニク等の刺戟性のものを食しますがそれが原因でしやうか（ＴＷ）

答＝御話によれば痔の疾患と思はれますゆゑに酒、唐ガラシ等の刺戟性食物は一切禁じなければなりません（内科田中丸病院長）

植皮術

（問）顏面の醜痕等の治療に植皮術は有効ですか、又現在我國におけるこの方面の最も著名の醫師の住所および姓名を御教示下さい（大和町Ｈ生）

答＝醜痕の部位程度によりてはより醜痕出來る事もあります、外科の專門醫なら誰でもよろしい植皮は左程六ヶ敷ものでないが醜痕はなるべく多く經驗した人に依頼するがよろしい（外科皮膚科瀬戸病院長）

肋膜

（問）永らく肋膜と氣管支に罹り自分では全快した際に思ひましたが夜になると輕度のセキが出て困ります素人療法としての藥と分量を御教へください（みな女）

答＝素人療法としては次ぎの藥を運用されたらよいでせう、處方（一）セネガ含利別八、〇水一〇〇、〇右は一日三回食前三十分服用（二）健胃散二、〇炭酸グヤコール一、〇ヂアスターゼ一、〇右は一日三回食後三十分服用（内科田中丸病院長）

感冒

（問）四季を通じてよく風を引きます殊に冬季は三日にあげず感冒に罹り頭痛發熱を催します。擽に防寒の外に豫防方法として胃腸を強くせねば悪はどんなものがよろしいでせうか。因に私の體質は營養の方で健康時の脈搏は四十七八から九十二、三度位です。（大田）

答＝一、呼吸器に慢性疾患の潜伏して居るか否かを診査すること

二、皮膚を丈夫にするために冷水摩擦や冷水浴を行ふこと氣温の急激の變化に際しては衣服をその都度適當に加減すること。胃腸をそこなはないやうに日常飮食物に注意を拂ふこと、三、貧血をなほすこと。プルトーゼキナ鐵葡萄酒等を連用するが得策です。四、その他感冒に對する常備藥としてはバイエル會社製アスピリン錠が適當です（内科小兒科吉田博士）

鼻口洗滌

（問）別に鼻に病氣がある譯でもありませんが、衛生洗面の際食鹽微温湯で鼻口洗滌をしてゐます、洗後よく鼻を絞りますが一時間位頭を下に向けたり、頭を強く動かしたりする度に鼻口から水がタラ〳〵と落ちますが差支ないものでせうか又この鼻口洗滌の効果および鼻口洗滌するために蓄膿症等になるおそれはありませんか（大和町生）

答＝お話によれば別に洗滌せらるゝ必要も認めません、なほ上あご竇に洗滌液が入つて居る爲です。それが頭部の變位の際流出するのです（耳鼻科杉本病院長）

鼻汁

（問）二十四歳青年ですが右鼻より無色透明な鼻汁が出て困ります家庭療法の御教示を乞ふ（錦川生）

答＝十%倍の硼酸水で鼻洗後二%プロタルゴールを塗布しなさい（耳鼻科杉本病院長）

讀者らん

▲××堂の裏のオジサン音樂會さ團扇片手に足坐をかいて唄いたり鉦をガジヤガジヤブラブラあるきはよしておくれ（ポリス生）▲吉野町邊りで三味線の出稽古に來てくださる師匠はありませんか（習度生）▲可愛い三つになる女兒を貰つて下さる方はありませんか血統正しい者です確實な方に委託して頂きたうございます（電話本局六七八番へ）▲金側腕時計御遺失の方は當課まで（京電電車課）▲七月三十日に鑽指輪（寶石入）を店頭で拾ひました御心當たりの方は鍾路南大門通り鍾路雑貨店へ（主人）

圍碁新局（一）

先　長谷川章（四段）
　　杉原愛之助（二段）

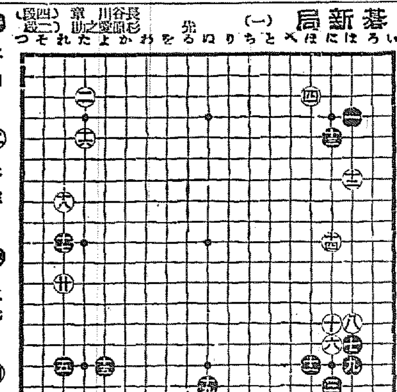

いろはにほへとちりぬるをわかよたれそつ
一二三四五六七八九十十一十二十三十四十五十六十七十八十九

一 はの四	五 れ十六	九 は十六	十三 に五	十七 れ十
二 た三	六 に十五	十 に十四	十四 に十	十八 れ八
三 に十七	七 は十五	十一 ほ十六	十五 よ十六	十九 ぬ十七
四 ほ三	八 は十四	十二 は七	十六 た五	二十 れ十二

對局者の感想

黒目、十九の手で上十に一間飛をするのがよいのか分りませんでした

演藝案内

黄金館

八月二日より三日間無料大公開
修理のため休館中の當館は……但し場内整理の爲め御一名宛金十錢也を申受けます

帝キネ力作品　現代劇　**黎明の里**　六卷　瀬川銀潮・澤蘭子主演

帝キネ空前の大作名編　笑と涙の大惡鬪劇　怪傑　**岩見重太郎**　前後十卷　明石緑郎決死的奮鬪　阪東豐昇、實川延笑、千草香子主演　片岡市十郎、嵐寛十郎其他數百名助演

喜樂館

納涼特別大興行　八月二日（水曜日）より

日活現代劇部夏季特作品　◇大活劇　**漕艇王**　八卷　主演　岡田時彦・夏川靜江　助演　伊藤隆世・三桝豐　初夏の大河に二艘のボートが今や決勝點に向つて矢の樣に水を切つて進むスターが手に汗を握り樂しむ映畫

日活提供F、B、O社作品　◇母性の愛　七卷　主演　チエーン・ノヴアック孃　ロバート・アルダーソン氏

◇時代劇　**辰巳嵐**　六卷　主演　尾上多見太郎　櫻木梅子　日活時代劇部特作品　それは一夜の雨に無慘に散つた櫻の花片にも似て燃ゆる想を胸に焦した若人達の哀れ無慘の嵐に散らされた悲曲

大正館

二十七日より超特別大興行　日本映畫の華　松竹キネマ超特作品　中川紫郎監督作品

松平長七郎　六卷　市川松之助・土方勝三郎主演　若葉信子・市川傳之助助演

現在日本ではこれ以上に雄大壯麗な作品はあるまい

菊池寛氏大傑作　大阪毎日、東京日日新聞連載特作　池田義信監督　**眞珠夫人**　前中後十七卷全部上映　栗島すみ子主演　鈴木傳明、田中絹代、佐々木清野、藤野秀夫、奈良眞養　女王の如く艶麗な若き寡婦の無比の女性美　黄金の前に純情を蹂躙された我の運命に惱む

中央館

マキノ　キネマ

三日より超特別大興行　東亞映畫納涼大會映畫週間特作

仇討　**毛谷村六助**　全七卷　原駒子主演　嵐冠三郎

聯合映畫藝術家協會超特作　マキノプロダクシヨン提供　大阪毎日新聞連載小説　原作者　三上於菟吉氏　鈴木謙作氏　前編八卷　現代劇　炎の空　梅島昇・東愛子・富士重子・荒木忍

マキノプロダクシヨン超特作　全前の人氣を得たる大連續劇　雜誌キング連載小説　原作吉川英治　脚色西條照太郎

文武政課　**萬花地獄**　第三編全六卷　美男俳優　松浦月枝　鈴木澄子　片岡千恵藏　小松尾島　上山草人　市川小文治　河上君江　助演

京龍館

江戸　演り

七月三十日より公開　見よ天下の大京龍館が空前絶后の大名番組　昭和二年度日本映畫界の最大收穫　池田富保氏の代表的監督大作品

時代劇　**大久保彦左衛門**　全貳拾卷

大日活會社のみが製作し得る特作大映畫　山本嘉一・河部五郎主演

豪壯勇猛大阪夏の陣に鬱憤の如き英傑を叱咤し武勲を擧げ徳川三百年の礎を築き江戸城に出して登城の波瀾と逸話多き大久保彦左衛門の半生に於ける美しき妖艶無比吉田御殿を描けり犠牲多大の映畫の爲めに特別安價を以て提供……

髪の毛で大砲

（ミツワ家庭文庫二ノ八）

フランス海岸にある燈台で濃霧の際に用ゐる大砲裝置

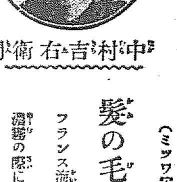

中村吉右衛門

昔からの諺に、女の髪は大象をもつなぐと云ふことを云ひますが、これは女の人を動かす力をたとへましたもので、實際そのことを云つたものではない樣でございますが、ところが、此處に實際人間の髮で大砲を打つことが出來ると云ふことがございます、大層不思議な話を持ち出した樣に聞えますが、お話をしますと、もつともなことでございます。

フランスの南東の海岸アンチオークの燈台で、髮の毛の性質を利用して、濃霧のたてこめた時大砲をうつのださうでございます。航海が深くなつて參りまして、航行が危險だと云ふ天候になりますと、爆砲裝置の髮紐が、濕氣を吸つて少し延びます、すると延びた紐が電氣の通じて居る路に觸れます、すると、電氣が爆發裝置に通じて爆發して發砲するやうになつて居ります。爆發する度數は、一分間に二回で、此のしかけには、三百時間續け打ちに出來るだけの爆發藥が備へてあるのださうです。髮の毛は濕氣を吸ふと延びると云ふ性質を巧みに利用しましたもので、此の裝置の髮紐は八吋の長さの髮百本で出來て居るのださうです。僅か百本の髮の毛が樂々と大砲を鳴らすのですから、突然聞きますと、何か不思議なことの樣にも聞かれますが、ものゝ働きでも何でもなく、至極もつともなことに思はれます。御存じの女の髮が大象をつなぐと云ふことは、お經からでて居ることだと申しますが、その働きが、方面は異ひますが、實際になつて表はれて來ますから、これこそ不思議なことに思はれませう。私共の身のまはりにしましても、ミツワ石鹸の樣に完全な石鹸が極手軽に手に入ります。ミツワ石鹸は、溶ますと、細かい白い泡になりまして、用ひ心地がよく作用が緩和ですから、膚をあらさずに汚垢が實によく落ちて、膚が生々ときれいになります。用ひ減して行きまして、途中で、溶崩がしてしまふ樣なことがなくて、しまひまできれいに使ひきれますから浴室用の石鹸としても實に御重寶なものでございます。整容、御化粧、經濟の三拍子揃つた理想の石鹸が極手軽にお手に入ります。

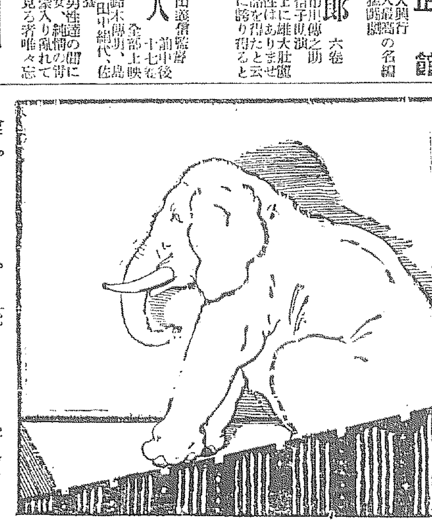

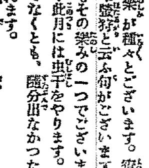

○中村時藏

近年にない暑さでございます。暑さの中にも、夏は樂が種々とございます。宵闇や扇ひらめく螢狩と云ふ句がございますが、螢狩などもその樂みの一つでございます。

よく此月には虫干をやります。虫干と云ふ程でなくとも、隨分出なかつた古いものなどが、此の暑い最中に曝されます。種々前にそれを用つた時の思ひ出などが伴なひまして、懐かしいものでございます。これを取り出します時、ミツワ香嚢を入れて置きますと特に懐かしいものでございます。

ミツワ香嚢は、虫除になります上にかびも防ぎまして、移香がよろしいものでございます。昔から懐かしいものと思はれて居たものでしたが、時代遅れのものになつて居りましたものですが、ミツワ香嚢は香料から、包裝までで時代に適ふ樣に改めましたもので、携帶にも便利ですから紙入なり懐中鏡に挿むとよろしいものでございます。

ミツワ雪の粋　皮膚のあれを防ぎきめを細やかにする芳香健膚藥　大壜　金五十錢　徳用大壜　金一圓五十錢

白粉下に一番よい
クラブつぼみ
クラブ白粉

染料卸商　東
京城花園町九七　東華洋行
長電話本局三九九二番　振替京城一二四〇五番

朝鮮總督府專賣局製　**蔘精**
浴用二円　内用一円半
京城本町二丁目　發賣元　貴生堂
電本一三八番・振替京城七六番

蜂ブドー酒　改名記念
懸賞募集
締切愈切迫　◆八月十日◆

御愛飮家　平素の深甚なる御愛顧に酬ひ　併せて　更新せる「蜂ブドー酒」の改名を記念して　茲に發表致しました本懸賞は　ある筋の御注意に依り一等金參拾圓二十名を　左記の通り二等金十五圓四十名に變更するの已むなきに立至りました事は已に前回發表いたしましたが　要するに前の二等を一等に繰上げ　二等を金十五圓として四十名に増したので　前の一等の總額を今度の二等に振り替へて當籤人員を増したに止まり　總額に於いては何等變更がありませんから　どうぞ不惡御諒承の程をお願致します　銷夏納涼のお樂みまでにドシ〳〵應募御聲援の程を切にお願申上る次第でございます

昭和二年八月三日

東京本町　株式會社　近藤利兵衛商店

課題

◎蜂ブドー酒の商標（蟲の名は）何ですか？

一、回答用紙は蜂ブドー酒の包み紙に貼布してあるレツテル（商標のペーパー）を用ふること
　但し右は從來市場にある蜂印香竄葡萄酒とあるレツテルで差支ありません

二、右レツテルの裏面に
　イ、商標にある蟲の名と
　ロ、此廣告を御覧になつた新聞名と
　ハ、アナタの御住所と御氏名
を御明記の上端書（二錢切手を貼る）にして御投函下さい
但し右の各項の中一つでも記入洩れは無効と致します　尚ほ端書で御回答下さる方がございますがこれも無効になりますから御注意下さい

規定

枚數―一人にて何枚お出しになつても差支ありません　多ければ多い程當選率が多くなります
締切―昭和二年八月十日　最終便
當選―審査抽籤は八月下旬左記東京各新聞社員及び所轄警察署員御立會の上　本舗に於て嚴正公平なる抽籤の結果當選者を決定致します
發表―昭和二年九月中旬本紙上に於て　四等當選者まで御氏名を發表致します
屆先―東京市日本橋本町二丁目　近藤利兵衛商店懸賞係
審査抽籤立會人―日本電報通信社　帝國通信社　弘報堂　京華社　萬年社　正路喜社　日本弘業通信社　豊國通信社　所轄警察署　（順不同）

賞品

一等　金貳拾圓也（十圓券二枚）復興債券……三十名
二等　金拾五圓也（十圓券一枚 五圓券一枚）復興債券……四十名
三等　金拾圓也（十圓券一枚）復興債券……五十名
四等　金五圓也（五圓券一枚）復興債券……壹百名
五等　特製コーザン石鹸（一打）……五百名
六等　岡本一平 畫伯執筆　漫畫繪葉書（切手貼布 五枚一組）……五千名

京城日報
夕刊

すき燒 鳥料理 水炊 喜久家 本町三丁目 電本二三八三

石井全權の斡旋も畫餅に歸す
英米兩國も變化せずと言明
華府會議迄持越さう

【ジュネーヴ一日發聯合】三國會議日本全權石井子が昨日全權總會延期の提議を爲したるは日本側が英米間の妥協を斡旋せんと準備しつゝある事を意味するものとして會議決裂の瀨戸際に一縷の望みを繫いでゐたが日本側の計畫も全く畫餅に歸せる事が今朝イギリス全權ブリッヂマン氏の石井全權訪問の際に明瞭となつた、即ち今朝ブリッヂマン全權は石井全權を訪問して會議の形勢につき何か新らしい案が出來たかどうかと尋ねたるに對して石井全權は絶對的に何等の變化なき旨を答へたのである、これと同時に英米兩國側も共に形勢は依然變化せずと言明してゐる

米國の追加案は日英共に反對言明
終結の形式に各全權惱む

【ジュネーヴ一日發聯合】日本側代表は一日長時間にわたつて協議したが會議の救はれるべき樣子も更に見へない、聞知する所によれば日本もイギリスと同樣政治的條項挿入には不贊成なるもの如くアメリカ側はこれが拒絶によつていたく失望してゐる、即ち右の條は多くの人の意見によればアメリカとして八吋砲巡洋艦に巡洋艦を建造するの理由を保留する事を意味するものである、事態かくなつては妥協全く不可能なるもの如く今や各國全權は如何にして會議を終結せしめるかの道を考究して居る、これ等總ての問題は一九三一年の第二次ワシントン會議迄持越すこととならう

總會議は四日
午後三時から開會

【ジュネーヴ一日發聯合】英、米兩國は互ひにその主張をまげず會議は何等の解決なく全く行詰りを脫するを得ずすべての問題を第二次ワシントン會議までおあづかりにして終結するの他なかるべし、なほ總會議は四日午後三時開會に決定した

英國委員宣言文の協議

【ジュネーヴ一日發】全權總會に英國委員の朗讀すべき宣言につき英全權ブリッヂマン、セシル卿以下英國委員および海外自治領代表者全部は一日合同會議を開き協定を遂げた

駐米英公使ケロッグ氏訪問
會談の內容は秘密に

【ワシントン一日發】駐米英國公使ホワード氏は國務長官ケロッグ氏と約一時間にわたり會見協議した、右はジュネーヴ會議に關してであるが當局は會見內容に關し堅く口を緘してゐる

二日壽府着の李王殿下
齋藤總督の招待會

【ジュネーヴ一日發】李王殿下には二日夜ジュネーヴ御到着の御豫定で齋藤全權は朝鮮總督の名を以て二日夜殿下の外軍縮會議三國全權を招請して晩餐會を催す事になつた、なほ三日朝杉村國際聯盟事務次長が國際聯盟につき御講演申上げると共に本部に御案內申上げ、午後市內を御見物三日夜パリーへ御歸還の御豫定である

通信會議に露國の參加

【ジュネーヴ一日發電】勞農ロシヤ政府外交委員チチェリン氏は一日國際聯盟に文書を以つて八月廿三日開會の交通通信會議に參加を通知して來た

陪審法と裁判所

【東京電話】陪審制度實施のため當局では各般の準備を進めてゐるが東京、大阪では陪審法の法廷が地方裁判所に二つ位づゝ出來て部長級の裁判長が法廷に出る譯であるがその他の五十近い全國各地方裁判所では地方裁判所長自ら陪審裁判長として法廷に出るはずでいづれも勅任官とされるはずである

帝都の上空で妙技を揮つた木部しげの孃
◁—八月一日朝鮮博の宣傳飛行を試みたはこの姿（記事朝刊參照）—▷

明年度各省新規要求額
三億圓に達せん

【東京電話】明年度新規要求概算は一日までに主計局に提出されたものは海軍、遞信、商工、外務、大藏の五省で殘り四省中には全部出揃ふだらうが現內閣が在野時代緊縮を強調した關係からそれぞれ新規の計畫相當多く、明年度の各省新規要求額は大體三億圓に達するものと見られて居る

不當課稅に對抗し外交團が海關占領
南京政府の條約違反的行爲に強硬に出た外交團

【北京一日發】南京政府が關稅自主を宣言して九月一日より新附加稅を徵收する事に決したので外交團は條約違反として強硬な抗議をなしたが無効なので、外交團では有効なる手段につき協議を重ねた結果南京政府の勢力範圍內の海關を占領する事に決定した即ち具體的方法は海關を恰も長短戰直後の狀態まで復歸せしめ海關を南京政府との關係より斷絕して領事團にて管理せしめ關稅は領事團の下に新に海關徵稅所を組織し該徵稅所が徵收して各指定する外國銀行に預け入れる事とするのである

張蔣兩氏の妥協案內容
今度は物になるか

【北京一日發】楊宇霆何成濬兩氏北伐全權の間にとり決められた軍事協約は未だ調印の運びに至らぬが大體左の條項を含むものと傳聞する即ち奉天派の主張は
一、共產討伐までを軍事時期とす
二、軍事時期中政治問題は現狀維持とす
三、南京山西は馮玉祥との關係を完全に離脫す
といふにあるがこれに對し南京側は
一、津浦線の山東軍及び孫傳芳軍は即時徐州に撤退し前進を停止す
二、奉天軍は馮軍の隴海線進出を阻止す
三、軍事問題期完了と同時に國民會議を召集し政治問題を決定す
といふ條項を主張してゐる

明年新規公債一億五千萬に達す
借替公債三億五千萬圓
鐵道公債增額に就き藏相鐵相へ說明

【東京電話】小川鐵相は一日午後四時四十分官邸に三土藏相を訪ひ鐵道增設の爲明年度鐵道公債發行の豫定額たる四千萬圓よりも相當增額する件につきその諒解を求めたが藏相は之に對し明年度は新規公債一億五千萬圓および借替公債三億五千萬圓を發行せねばならぬので鐵道公債の增額は調査の上でないと諾否を決せられぬとて即答を避けたが結局一千萬圓乃至二千萬圓位の增額を承認するに至る模樣である

移民獎勵に百萬圓

【東京電話】外務省所管明年度豫算新規要求額約四百萬圓中最も注目すべきは移民獎勵費として百萬圓を計上した事である即ち昭和年度の移民獎勵費は三十五萬圓であるが外務省ではかゝる少額をしては甚だ不充分であるとなし今回はどうあつても右金額の承認を得て大いに移民獎勵をなすべく意氣込んで居る

ボ氏去りガ氏代る
武漢政府顧問に

【上海一日發】支那側に達した情報によるとボロヂン氏去つた後のハンカオにおいて武漢政府最高軍事顧問ガロン將軍はボロヂン氏に代り共產黨派のものと共に各方面に活動を開始した

何代表閻を訪ふ
軍事協定の爲

【北京二日發電】南方代表何成濬はすでに成立した南北軍事協定につき閻錫山の同意を求むる爲昨夜當地發、山西太原に向つた、三日內に歸京し總理の山東より歸京を待ち張、閻の意見を參酌し正式調印とならうと

南京代表から新めて妥協提議
成立したと傳へらる

【北京一日發】確聞するところによれば南京派代表何成濬氏は奉天派に對し改めて、南京政府は飽までも武漢派を討伐すべき準備に於いて山東軍と停戰したしと提議した、結果いよいよ蔣介石、張作霖兩氏間に南北停戰および軍事協定が成立したと

英國の調停依賴で日本側の幹部會
然し調停の餘地なし

【ジュネーヴ一日發】一日日本全權はイギリス側全權ブリッヂマン氏の申し出でにつき最高幹部會を開いた、同會議は二時間にわたり午後一時四十五分漸く終つたが英米間の關係につき何等具體的の決定はなかつたらしい、日本側は四日の總會議までに全力を盡くすであらうが現在の形勢に鑑み和解手段を試みても無駄と判定せざるを得ないやうである

【ジュネーヴ一日發】今朝のブリッヂマン全權の日本側訪問は日本側に調停を依賴するためであつた、日本は未だ態度を決定するに至らないが調停の餘地なしと稱してゐる

橫濱正金銀行東京支店新築

橫濱正金銀行東京支店には數年前日本橋區本石町に宏壯なる鐵筋コンクリート家屋を新築中であつたがこの程竣成したので七月十八日移轉した、なほ從來の東京支店は丸の內支店として營業を繼續することゝなつた

京畿道教育會總會

京畿道教育會第五回總會は八月十七日午後一時から京城公立普通學校講堂で開催し、東京高師教授の講演あり一人約十分間の會員の演說討論あり會長選舉その他を行ふはず。

現內閣と貴院改革案
痛し痒ゆして何處まで徹底するか

【東京電話】現內閣は在野時代に極力主張した貴族院改革問題に關してはさきの臨時議會で研究會を中心に貴院各派が好意を示してくれた關係もあり政務の圓滑な進行上からどうしても上院多數會派の諒解を得て置くを便宜とする關係から兎角貴族院改革問題に觸れたくない意向であつたが最近に至り政府部內および與黨有力者間に貴院改革の必要を說くもの多く首相もこの具體的方法を熟慮し幹部二、三と協議した模樣である、政府部內の意向では地租委讓が實行されるなれば當然貴族院令中の多額納稅議員に關する事項の改正の必要を生ずるから、これは年來の懸案を解決する意志で容易なりと信ぜられてゐる、地租委讓案が土臺になつて居るのが何處まで改革出來るか疑問とされる點も少くない。

金谷司令官へ本社長の返電

去る卅日金谷朝鮮軍司令官は東京で開催されてゐる本社の朝鮮博覽會に祝電を出した處二日副島本社長より左の返電があつた
貴電謝す、博覽會人氣よし

宇垣總督代理永登浦視察

宇垣總督代理は松村秘書官、田中通譯官等と共に三日午前七時官邸發で永登浦方面の各會社を視察し同日午前歸任のはずである。

人

◇淺利局長　一兩日來腸を害し引籠りであるが大したることなく明日あたり出勤の筈
◇三日宇垣總督代理の永登浦巡視に隨行すべしと、なほ近く忠淸南北道の巡視の豫定
◇原田宗一郎少將（東京陸軍々馬補充部）◇渡邊少佐（同上）▲永積純次郎氏（九州帝大工學部教授）一日午後入城朝鮮ホテル
◇鶴島本社支局長入城　朝鮮博覽會用務のため二日夜東上
◇山田乙三大佐（參謀本部第八課長）朝鮮軍參謀より榮轉挨拶の爲本社訪問四日午前十時出發赴任
◇松井太久郎少佐（參謀本部員）同上十九日出發赴任
◇大野史郎氏（騎兵第廿八聯隊長）一日着任挨拶のため本社來訪
◇尾池禹一郎氏（東洋協會主事）滿蒙視察の歸途二日午後挨拶の爲本社に來訪、同夜京城發上京

對山錄

貿易狀態は好轉し、一月以降七月までの入超二億八千八百萬圓、前年同期の四億二千六百萬圓に比し一億三千八百萬圓の入超減となる。
◇
一方に經濟界は近くコールを引上げ休業銀行もそのうちには開業する、整理案は洪水の如く出來る、株でも一と景氣附くかと思ふ。どうせ線香花火だらうけれど。
◇
小川鐵相は改正主義を唱へ民政黨の根據地へ杭の一本づゝでも打つて見ようといふんだらう。
◇
高橋是淸翁のお惚け。明治三年開成學校の教師時代、東家のま吉原お君さんといふ「名器」に熱くなつて教師をやめその女に溺れた。ナニ箱屋となつてゐるので使ひある位はやつたさ……だと。箱屋になり切りの「高橋是淸」さんは遊びも多らもある。

劍俠艶魔（十二）
幕末秘錄
渡邊默禪
あれは大泥坊

「お聞ね者ッて、一體どういふ御仁なんでございますえ」
お吉は目をまるくして訊いた。
と、定七はのみかけた煙管を口から離して、にやりと薄氣味惡く笑ひながら、
「何だ、後暗い、ことがあるから、御贔屓が振つてゐるんさ。この節はどんな金使ひのあらい大盡客でも、素性の知れね、金散くせえのは、うつかりお客にしないことだね。」

よいく氣ばらしにお遊びでゐらつしやるんだといつてましたわ。三條樣といへばお前さん、五攝家に次ぐお家柄で、太政大臣の何とやらと百人首に出さうなお立派な方ぢやありませんか。その御家來にまさかそんなねえ……かついぢや厭ですよ。定さん」と疑ふやうに微笑した。
「なあに、かつぐんぢやない。三條公だといつたつて、それが果してほん物なのか、但は贋物なのか叩いて埃を出して見なけりや性の知れるはずがない。よしんばほん物であつたにしても、女將は知んなさるまいが、京都で大人しくじりをやらかして、天朝樣のおとがめをうけ、尻に帆かけてこの九州まで逃げ込んで來たお公卿さんだ。そんな人について歩る手合なら、いづれ食ひ詰者の浪人だもの何をするか分つたもんぢやねえやな」
「さらでせうか」心配さらに首をひねつた。
「兎も角、挨拶に出るなら出て見て御覽なせえ、そこで女將へのお賴みだが、私も少し考へがあるから、濟みませんがな、隣の間の斷の座敷があいてゐるなら、そこを一寸貸しておくんなさいやし」
「隣の座敷？へえーどうなさるんです」
「なあに、忍んで障子を目張りするだけのことでさ。決して御迷惑をかけあしませんよ。こりや私の役目の上で是非なくやることでね」
「お灯はつけずに置きますか」
「灯なんか大禁物、成るべくくらい方がよい。それから女將さん、ちよつと手紙を出したい所があるんですから、御苦勞ですが、誰ぞ立山までの使ひをお賴み申しますぜ」
そこに口をかけてやつた醫者の小瀬と小蕊といふ賤しいのがやつて來たので、話は中斷されたが、お吉は心配と恐怖と好奇心とを混ぜ合させた氣分で、醫者の跡から隣の間へ

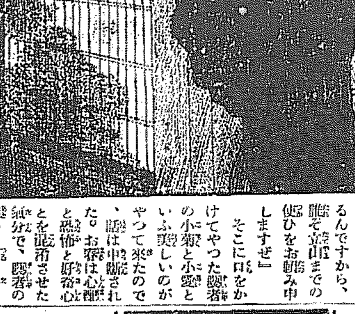

ひよつとしたことで花房の隠態にきずがついた日にやア、土地の笑ひ物ですからなア」
からおどかして置いて、ぬつと顏を突出させ、聲を落として、
「女將、今のところ、タネをばらして話す譯にはいかないが、あの四人連のうちの、がつしりした體の、目つきの凄い侍。あいつは恐ろしい大泥坊ですぜ」
「へえー」ぎくりと肩が戰く
「ほかの連にしたところで、大方一つ穴の貉。斑色の尻尾が何本生えてるか性の知れない手合だ。昨日の晩にから茶屋から廓屋と遊び廻つて、金びらを切つてるさうだが、その金だつて出處を洗つたら、どの途い、筋のものぢやないことは分り切つてる。まア〳〵近き内に寄らず、機よく遊かへすやうに、はらひ玉へ淨め玉へと御祓をふつた方がようござんせうぜ」
「驚きましたね」お吉は太息づいたが「だつて定さん、伴八の話では、あの御本尊がお公卿の三條さまで、ほかの取卷は御家來衆。そ

おちく〳〵とは入つて行つた。
定七は茶の間にあり合せた硯箱を出して、何やら短い手紙を書いた。それが自分でも讀めさうもない金釘流の名筆。すぐと花房の使奴に渡して、立山方面に走らせた。無論大怪賊出現の通報であらう。
定七はかくしてのち、こつそりと座敷へ出た。そして植込をくゞつて緣側りをして、庭の間につゞいた客座敷の縁に上つた。そろりと障子をあけると彼の影は直つ暗な室內に吸ひ込まれた。それつきりコトリといふ音も立てなかつた

あすの天氣（3）

半島附近の氣壓配置は不安定であるが滿洲方面の氣壓は稍々高くなつた、南部は曇その他は天氣はよく所によつては霧がある明日は曇がちだが一時晴れる

豫報	曇一時晴
溫	二日正午　二六・三
度	一日最高　二八・五

東京工科學校
電工機械建築土木　豫科各期本科一期及電工高等科生徒募集
豫科一期は小學卒業 本科一期は中學卒業 無試驗入學 九月六日新學期 規則郵券二錢 東京神田錦町三ノ七五

夏季に於ける……
サロメチール
殆んど卽効、用法簡易
SALOMETHYL
M. TANABE & Co. Ltd.
登山による筋痛・疲勞
には入浴の後脚部又は肩部に擦り込ませ置く時は一夜にして痛みと疲れを恢復し翌日の行軍能力を增大す。
蚊・蚤・南京虫の刺痒
に少量を擦り込めば直に疼痛を去り搔痒感は奇蹟的に消失し、倘その豫防作用により刺痛の化膿を防ぐ。
水泳競技の前後に……
塗擦せしめ置く時は只に四肢の運動能力を增進するの外、局所筋肉に温暖感を與へ冷却による危險を防止す
頭痛の塗擦劑として
本劑の價値は既に知らるゝところ、一回の試用は直ちにその効果を實證するならん。
神經痛　肩凝・腰痛　ロイマチス　打撲・筋痛　外用鎭痛藥
東京日本橋區本町 田邊元三郎商店　大阪市東區道修町 田邊五兵衞商店

京城旭町三丁目九番地（鐘閣寺の上）電話本局八〇三番
藤田齒科醫院
日本齒科醫學士 藤田昌一

醇良淸酒
キクマツ
品質本位
松岡酒造場
京城山鹽所 電話本局二四五五番

資本金壹百萬圓
株式會社 三南銀行
頭取 朴基順
本店 全州 電話一三一・七一・四六番 振替京城八一八一番
支店 裡里 電話一二〇・七〇・七番 振替京城三八〇二番

世界一の
白馬印ウヰスキー
論より證據先づ一杯を試みられよ

斷食も下劑もいらず苦みも疲もせず驚く程偉大の効力あり
實驗醫家の推奬品（大阪三越呉服店特約品）
登錄商標
十二指腸藥（アンキロ丸）
本劑は腸虫の寄生を除去し血を增し元氣を盛にする保健劑で一週間にて健康への方向に轉換をなし三週間にてスッキリ治る。又常に用ふれば胃腸の調子を良くし心臓病の恢復を早めます
價 十日分一圓二十錢 二十日分二圓 三十日分三圓 代金引換二十八錢（內地）
本舖 熊本市ワイフ町 袋屋藥局
代理店 釜山府辨天町 藤田藥舖

山のさちを求めて 天幕村の人々出發
モーゼに率ひられた人たちの如く 一行北漢山麓指して

日は來た京日アルカツ舍主催第一回キャンピング出發の日である、その日間近くまで降り注いでゐた雨も名残りなく晴れ渡つて輝く濃い夏の陽光がこの行を祝福するもの、如く降りそゝいだ

集まるもの七十余名、頭に霜をいただく六十有余の老人がある、元氣溢るゝたる青年がある、キリスト教來朝者がある、樂さにとび躍る子供がある、年、性、地位、さうしたものを超越したこの一團は晴れやかな喜ばしさにつゝまれて本社の樓前の通り二日午前七時本社玄關前に集まつた、見れば登山服に、學生服に、洋服に、和服に、各々それぐキャンプ生活に適合する服裝が喚ばれの中にどよめき立つ、せんくわんたる谷水のせゝらぎをしのぶものもあらう、暗夜にもゆるキャンプファイアーにあこがれるものもあらう、未だ見ぬ北漢山麓のキャンプ村の原始生活に一同はおもひをはせて勇躍しみが湧いて出發前から村氣分が漲つてる本社アルコツ舍が此企てを一度紙上で發表するや府內は勿論全鮮一圓にその痛快さを賞揚へ、職場に街頭に家庭に話題の中心となつた出發の期迫ると共に各方面よりの照會々として問合せの電話、書面等は逐次増加し係員は一は北漢山のテント村に一はこれ等の顧客に文字通り多忙を極めたのであつたが集まつた人達に對し松岡本社副社長から一場の挨拶あつて後こゝ一週間人里はなれた仙境につどふ大家族一團は手にく麥わら布団風呂敷をさげ老ひたるを助け幼きを導いてその昔モーゼにひきいられて理想の地を求めて大移動を試みたイスラエル人の如くに多田河野兩本社員が先頭に立つて午後八時出發した

竹內林務課長 テント村訪問

總督府林務課長竹內健郎氏は明後日（木曜）午後京日テント村を訪れ村の人たちに對し『山に關する講話』を試みるはずであるが本社は引つゞき各方面に講演をお願ひすることゝなりそれぐ交渉中である。」

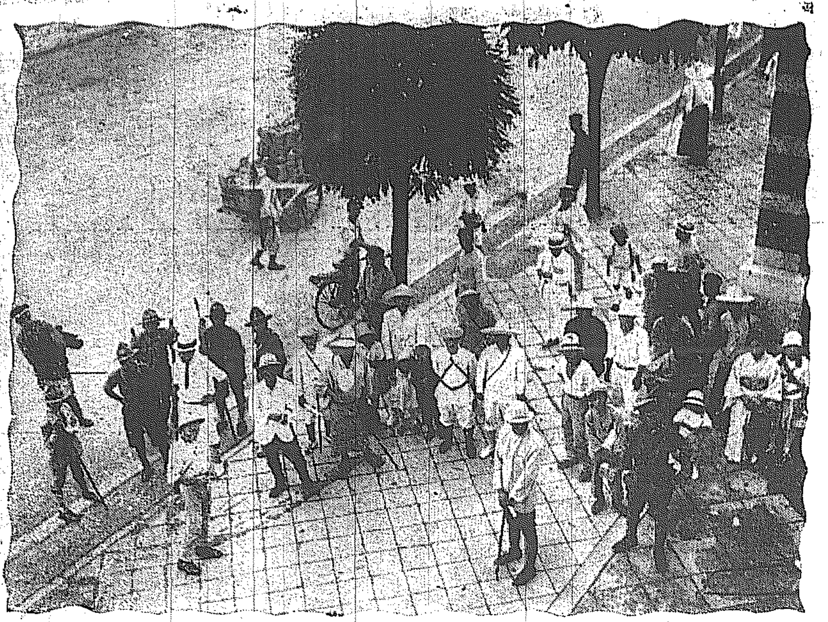
◇…京日テント村人たちの出發

目もあやな 六頭引の御料車
御即位の御儀に御使用 主馬寮で製作中

【東京聯合特電】明秋京都で擧げさせられる新帝御即位の大禮の御儀に當たり兩陛下が京都に行幸啓の際、宮城東京驛間および京都驛大宮御所間で召させられる儀裝馬車および同四頭引御馬車は宮內省で

◇…特に人選した優秀な職工二十余名が、連日主馬寮の工場で製作を急いでゐるが、すでに車體の組立を終り、中張りも半出來上つたので、續いて裝飾に取りかゝり九月上旬頃までに完成するはずで、御馬車は最初に出來上るものである。」この六頭引御料車の車體は美しい紫紺色、車輪は濃朱色に塗られ各部飾りは燦爛たる金色

◇…金色 燦然たる鳳凰模様を形成し屋根廻りは中央部の金鍍をほどこし屋の下に菊花紋章を以てこれに配しその中央部に金色まばゆきばかりの鳳凰を置き雅致を極めたものである。猶この外御料車二臺並に陛下用の公式兩側に用ひられる馬車十八臺はすでに完成してゐる。

◇…川にあがつた、そして京城府市日會と鄕打つた地點が七月廿九日午後八時半から川原組合で葬儀式をあげた。◇亞細亞型民族の多い世の中だ、彼のデンマークをして今日あらしめた片田舍の信用組合の存在價値に似てゐないと誰か斷言出來やう。◇神戸市久保町で小屋がけしてゐる寄席興行部の長さ三間余りの大蛇が檻から拔け出して同町山崎方にゆらくと這入り込んだ」◇同家では折柄就寢しくて眠られずゾトくしてゐた婆女のそばに鎌首をニユツともたげたので驚くまいことかキヤツといつてそのまゝ氣絶して仕舞つた◇同市の林田署で聞付により退治に向つたが何しろ對手が三間余の大蛇で夜露にうたれて勢ひづいてゐるので岩見重太郎でない限り一寸手が出せずワイくと騷いで暁近頃までかゝり出しやつと捕へた

今秋八幡で 職業紹介の協議
西部各縣と朝鮮で 集つて第四回協議會

西部職業紹介所および人事相談所協議會第四回協議會は今秋十月上旬八幡市において開かれ小倉市、戸畑市、若松市、八幡市大谷なる製鐵所無料職業紹介所新設落成を待ち同所を會場として開催する事となり右職業紹介事務局より京城府管內各關係者の列席方を京城へ依頼して來た、同會は大正十三年九月發會し第一回を門司で第二回を釜山、第三回を下關市において開き、京城以南各道および福岡山口兩縣下の無料職業紹介所および人事相談所關係者を以て組織しその目的とする處は相互の聯絡をはかり職業の紹介、人事相談に關する重要事項の研究調査、經路を遂行し內鮮間題に關する重要議件の考究調査、一般失業者の指導保護の對策等に關し意見の交換をはかりかたく勞務の需給調節を圓滑にして內鮮人失業者救濟と福祉上の寄與をなすものである

地球の重さを 測る學者達
釜山を手はじめに 鮮內各所で測定

朝鮮各地において地球磁力測定の爲め日本所屬の權威者を網羅した一行が渡來するは既報の如くであるが新城博士、木村水澤緯度觀測所長各氏一行、平山東京天文臺所長、北京師範大學教授、上田、熊谷兩京大教授、秋葉各氏一行は六日朝來釜し釜山中學校において重力および磁力の測定であるが朝鮮においては釜山を皮切りとして大邱、京城、平壤の四ケ所にて順次測定を行ひ滿洲は奉天、龍井村、旅順各地を選定しありと內に新城博士等の一行は十九日京城において先發隊と落ち合ふ由で釜山教育會にては今回の渡來を機會として講演會を開催すべし（釜山）

男の無情を 怨んで捨兒
憐れな女の 涙の告白

最近捨兒事件は鍾路署管內でも每月十數件あるが何れもどこの者とも判明せなかつたが、今回捨兒の母親が發覺された、それは去る三十一日夜九時頃府內中學洞五十八番地方大門內に生後約一ヶ月位の男の捨兒があり鍾路署で犯人搜査中京城生れ當時府內冷洞七四李鍾漢方韓玉姫（二）と判明した、彼女の告白によれば昨年九月頃から府內並木町內地人宅に雇はれ中同じく雇ひ人の李明順と關を通じその結果懷妊したので李明順を尋ね子供の引取方を懇じ込んだ所李には本妻があつたので去月廿九日李鍾漢方で分娩し村永鍾方は當惑して子供がないといふのでわが兒を捨てたのであると子供は村永鍾方で養育中である。」

大東印刷能業 再び雲行が險惡
會社側の食言で 職工側の態度硬化

大東印刷會社の職工罷業は一時雙方の讓歩的態度により解決近しと見られてゐたが會社側の態度急變により局面は俄に展開し再び險惡なる空氣を醸成するに至つた、一日午後二時より五時までの間に行はれた朝鮮勞働總同盟、京城印刷職工組合幹部よりなる交渉委員と會社側の重役との會見協議に際し、會社側は一割の賃銀値下げを一ヶ月後に實施するといふ條件を撤回し、これを會社の事務上の都合如何によつて時期を決定し、あらかじめ決定しないこととし、職工の失職には何等介意ない旨言ひ渡したので職工側の態度も俄に強硬となり、罷業職工中より委員を擧げて從業職工の阻止に努めたため一日まで三十二名の就業者があつたのに二日は十八名に減し、罷業職工は非作業決まで罷業するとの說服に努めてゐるなど交渉委員が根本から覆された觀で事態は再び暗雲に閉された譯である。なほ罷業職工側では今後會社側と會見の折は重役が食言せないやう警察當局に會見の立會を交渉したいといつてゐる

本年最初の 郵便飛行決定
十日午前大阪發 日本航空所有機で

內鮮滿連絡の郵便試驗飛行の本年度第一回はいよく來たる十日午前四時大阪發で決行する事となつた、使用飛行機は日本航空會社所有機であり、天候のいかんによつては變更があるが、同日の豫定は左の如くである

往航
▲大阪發 午前四時
▲福島着 同五時二十分
▲同發 同七時
▲京城着 午後零時廿三分
▲京城發 同一時
▲大連着 午後五時五十分

復航（十三日後に行ふ）
▲大連發 午前五時
▲京城着 同九時五十分
▲京城發 同十時三十分
▲福島着 同三時五十二分
▲福島發 同四時三十分
▲大阪着 同六時五十分

航程航空時期は左の如くである
▲大阪 福島間三百キロ 二時廿分
▲福島 京城間七百キロ 五時廿三分
▲京城 大連間六百廿キロ 四時五十分

安東支那街に 排日の氣勢揚る
苦力射殺事件糾彈で 官憲の尻押があるらしい

卅一日午後四時頃安東支那町元寶山には二千余の苦力が蝟集して排日の氣勢を擧げ過日の守備兵驚察執行による苦力射殺事件の糾彈演說あり、首謀者等は決議文を携へ東邊道尹公署に道尹を訪問した、これは徐顧廳外數名が張本にる排日運動で、有識者と目さるるものは發起人位のもので、その他は全部無智者の附和雷同であるが裏面にいはゆる支那一流官憲の尻押が潜んでゐる如くも思はれるこの大會で宣言されたのは左の如きものである（安東電話）

一、支那人射殺兵を殺人罪として處分する事
二、射殺されたる家族に對して年金三百六十圓を三十ヶ年間繼續して慰藉料とする事
三、事件直接官長即ち守備隊長を

罰金三十圓が 控訴して六ケ月
暴力行爲處罰法違反は 覆審法院では最初

咸鏡北道鏡城郡鏡城面龍城里道路工夫崔東鳴（三）が道路工事中同里の飲食店が飲食物をうらないのはけしからぬと誤解し、同里の巡査の命令によるものと誤解し、同里某方に多數と共に押しかけた事件は、淸津地方法院で暴力行爲等處罰法違反として罰金三十圓に處せられ檢事は不服で控訴したが、一日京城覆審法院で懲役六ヶ月のいひ渡しを受け直に服罪した、同法違反として判決のいひ渡したのはこれが始めてある。

懲役三年が 不服で控訴
咸北慶興郡の 姦夫姦婦斬り犯人

咸北慶興郡雄基面雄尚洞金應植（三）は內緣の妻金錦順（三）が同郡の某と情を通じてゐる現場を押へ四月廿四日午後七時頃、現場から刃渡一尺の刺身庖丁を懷に同旅館を尋ね、密會中の姦夫姦婦の頭部に二ヶ所切りつけ返すので妻の頭部に斬りつけた殺人未遂事件は咸興地方法院で懲役三年の言渡を受け不服で二日京城覆審法院に控訴した

ポスターで 衛生宣傳
京城府の試み

京城府衛生課では夏期衛生のポスター五千枚を作製し八月二日府內各方面に配布し一般の注意を促す事にした目下傳染病殊に流行性患者數の增加の傾向があるので京城府では各家庭の警戒をのぞんでゐる

同民夏季大學

同民會にては八月四日より京城公會堂において第三回同民夏季大學を開催するが、開講式は四日午前八時講習會終了後式は同十一日午後一時と

睾丸の 無い男
女の様でも 實は泥棒

京畿道高陽郡延禧面阿峴里八五番地前科二犯崔龍三（三）は十年程前本町からすべり落ちた時睾丸を失ひ

NTN ボールベヤリング
材料ハ クローム鋼
工場ハ 斯界第一設備
製品ハ 優秀業界代表
價格ハ 舶來品ノ三分ノ一
（各地機械店ニ販賣ス）
合資會社 エヌチーエヌ製作所

鐵道局の キャンプ班
今夜出發

鐵道局のキャンプ村は今年は試驗的に冠山松濤園および三防、洗浦の三ヶ所に建設し全部で十日間の豫定であるがいよく今二日夜旅客の羅田氏が隊長となり高商學生六名を加へて天幕二つを携へ三日豫定で出發することになつたが今回の成績によつて來年からは二百位の天幕で大々的に各所に行ふはずであると。

時局標榜の 強盜送局

富豪を脅かして金七百圓を強奪した時局標榜強盜、忠南犯人龍仁

雷管爆發が 原因か
海軍當局談

【東京電報】海軍當局談＝常盤の事件については電文が簡單で詳細は不明であるが戰技演習には機械水雷管の中へ實際に爆藥（下瀬火藥）を詰めることになつてゐるのでその作業中雷管が不意に爆發し誘發させた作業員と監督中の將校はその爆發の激勢で身體燬爛となつたものらしい遭難者に對しては位階陞敍の御沙汰あるだらう

生れ三藍洞一二三金哲和（三）は昭和洞において逮捕された鐵路襲で取調べ中であつたが罪狀明白となり三日いよく送局される事になつた

列車に投石

一日午前八時頃湖南線大田儒城間を第三百十三列車が進行中線路附近より投擲するものあり組成三等車百八十號窓硝子一枚破損その他に損害はなかつた、犯人嚴探中

診療室で 急死
總督府醫院の外來患者

東京府下生れ府內岡崎町九一小賀野忠明妻某子（三）は總督府醫院婦人科外來患者として一ヶ月前より通院して居る內、一日午後一時婦人科診療室にて診療中突然ヒステリカルな發作と共に心臟痲痺を生じ係醫官の強心劑注射も効なく死亡した、醫院よりの屆出でにより東大門署山崎巡査部長が檢視の上、死體は夫忠明に引渡した

果樹 植木 農作物の害虫驅除剤 イマヅ殺蟲剤

蠅の驅除 が目下の急務

蠅には色々の種類があるが常に傳染病の媒介をするもので、『チブス』『コレラ』『赤痢』等の病氣は大抵蠅の媒介によつて蔓延するものである、蠅の撲滅は廐肥、便所、塵箱のやうな不潔の場所へ內務省指定藥殺蟲劑デシンの五十倍溶液を一日一回又は二回位撒布するがよろしい、これから秋ぐちにかけては最も惡疫の流行し易い時季であるから殊に衛生上の注意が肝腎である

新郎新婦

京城地方法院判事池田良之助氏は今回淑明女子高普校教諭松本末藏氏長女淑子孃と婚約なり來る五日朝鮮神宮にて神前結婚をなし朝鮮ホテルにて盛大なる披露宴を張ると

鐵道軍東京に着す

龍山鐵道局野球部一行は七月二十七日午前十時龍山發、三日より開始せらるる都市對抗野球戰に臨み監督諸氏主將關君以下十五名は元氣旺盛にて三十日帝都に安着青山南町七ノ二松友館に入り直ちに明治神宮球場に到り練習をこゝろみ必勝を期してゐる意氣軒昂たるものがある

ラヂオファンの爲に

▽JODKの聽取料貳圓は高い壹圓が當然だ！
▽これがファンの要求であります
▽料金は下げたいが現在の聽取者數では立ち行かない！
▽之れがDKの立場であります
▽それでは何時になつても我等ファンの望は達せられない、故に本會は聽取料半減を條件に豫約申込者を募集し放送局に交渉することにしました
▽ラヂオファン、オ互の爲に―ラヂオ文化發達の爲に―
各位の深厚なる御援助を希上ます

ラヂオ聽取料半減促進會 趣旨書呈上
電話又ハはかきで御申込下さい

豫約申込所
京城本町五 伊藤ラヂオ
京城明治町一 日米洋行
京城公平洞九一 歐洲洋行
京城水下町六五 渡邊ラヂオ
京城本町四 河合ラヂオ
京城長谷川町 上田寫眞機店
京城鍾路二 鍾路三 丸山商店
京城本町二 松本電氣商會
京城本町三 三木ラヂオ
京城櫻井町 泉友商會
仁川宮町 仁川ラヂオ

本紙讀者慰安大納涼會

來る八月七日（第一日曜日）
會場 松汀里黃龍江
設備 脫衣 休憩所 特設
松汀里の歡迎 松汀里實業會は讀者一行を煙火を打揚げ歡迎
余興 競泳 ボートレース 飛入勝手 水中寶探し 西瓜流し マツカ 桃取 競爭
會費無料
入場券は各販賣店から配達いたします
主催 光州 潭陽 長城 松汀里 羅州 販賣店

最上味噌醬油
登錄商標
進む時代と遅れぬ……宮川の優秀製品！
朝鮮平壤 宮川商店釀造

天下ノ絶景金剛山
金剛飴
入宥ノ松

星名刺
各地印刷所にあり
頭痛にノーシン

てんかん
持病のヒキツケならドンナ重いのでも自宅で手輕にナオス事を入用に申込まれ無代贈呈
名古屋市中區南小川町 救生館
東京市 櫻井商店

優等清酒
馬山 原田 釜山 吟醸
京城大和町 若鶴支店 銀治酒店 本局二〇二一番
京城貿金町 大脇酒店 本局一二九九番

キッド 才氣二百ス
不意ノ御來客ニモ 常ノ御食卓ニモ
ソーセージ ハム シラギ燒 燻肉
東洋軒

外科內科 皮膚科 島崎病院
京城旭町一丁目舊府廳裏 電話本局二七三六番
エツキス光線チアテルミー科
隨意入院 島崎龍一

蠅の恐るべきを知り 牛印蠅取紙の ある事を知られよ
專賣特許 牛印蠅取紙
滿鮮總代理店 松本商店 釜山府本町一丁目

暑中訪問記……（二）……今田生

近ごろはまた和歌の道へ

和田商銀頭取夫人

園藝家として半島の園藝に一鋤のうるほひをあたへてゐる和田商銀頭取夫人を龍山のお宅に訪れる。」

「私はほんとにしやうがありません。今はオンドルにはいつてをりさへすれば寒さはわかりませんが暑い時にはどうしようもありません。」

◇

「園藝ですつて、御覧の通りこの家はほんとに風通しがいゝものですから暑をかりて涼ぎに行くよりかこのまゝが氣樂です。元來私は洋服はあまりこのみませんが、それでもあつい時にはおさんどんの様な服を來て素足で過してゐます」

◇

「當は若い時にはなか／＼かけませんが、氣分が出ませんからね……近頃和歌を習つてゐるのですが、まだ／＼だめです。これからさきは毎日おさんどんと一しよになつて過ごさうと思ひます」

◇

眼鏡を通して涼しさうな瞳が輝いてゐる。

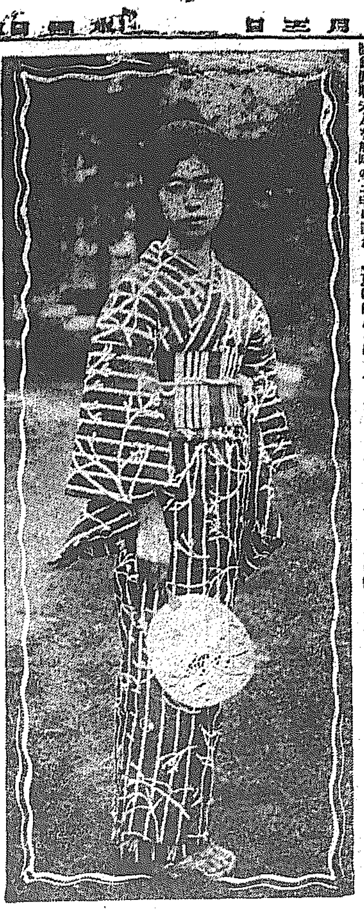

膿とは何か

——針の創から死神が入る——

朝鮮總督府醫院外科　河合純三

「膿とは一體如何なるものか。」こんな事は誰でも分つてるつもりで、さて中々むづかしい話であります。例へば指に針でも刺して一兩日たつとその傷の周圍が赤くはれて熱をもち痛んで來る、そして黄白色になつた部分が見え、そこを押すと殊に痛い、それは皮膚をすいて中の膿が見えるのであります。」

「然らばなぜ膿といふものがこゝに出來たか」と申しますと、針で刺した時、針についていた黴菌が中に入つたか、皮膚についてゐたのが中に押込まれたか、又針の傷からあとで黴菌が入つたか、それは分りませんが、いづれにしても黴菌が中に入つて或る毒素を出す、これが刺戟となつてそこに炎症といふ狀態を呈します、赤くなるのもはれるのも、熱をもつのも痛いのも皆これです。」

一體人間の體には病原菌が入つて病毒を生ずると、それに反抗する作用が働きかける微妙の營みがありますので、黴菌が入つて炎症を起こすとは、其炎症といふことが即ちその微妙の營みそのものなので黴菌を始末してしまはうとする働きなのであります、換言しますと黴菌が入るのは敵兵が攻め入つたともいふべく炎症の起るのはこれに對するその防禦であります、そこに黴菌とその局所との戰爭が起こる、黴菌が負ければ病氣にならず、黴菌が勝つたら病氣にでもなるといつた具合なのであります、即ちそこの戰場では結局すると膿汁が即ち膿なのであり膿球が病するといふ即ち戰場の戰跡が病ぜられるのであります。その屍山ころ、死々累々といつた活劇が演氣の治癒となる譯であります。」

それでこの膿を醸す黴菌には、どんなものが顯微鏡で見えますかといふと、一つは葡萄の房の様な葡萄狀球菌、一つは珠數の様になつてゐる連鎖狀球菌、といふものがあります。この大きさは一ミリメートルの千分の五か六で赤血球の大さとほゞ似てゐるといふ極々小さなものでありますが、これがどん／＼と繁殖して來て、その周圍にある毛細血管、淋巴管、淋巴腺、といふ様なものに入る。足を怪我して化膿でもすると、股の附根のぐり／＼がはれる、これは淋巴腺炎に外ならない、時に皮下に擴がつて丹毒となり、又恐ろしい敗血症や膿毒症ともなり、黴菌の種類にも色々ありますが、腦に來れば腦膿瘍、腎臓に來れば腎膿瘍、肺臓にも來る、お腹の中が膿だらけになる事もある、骨に膿ができて骨髄炎、關節に來れば關節炎、膿性關節炎とかいふ様な色々様々な病氣を惹起して我い命をも奪はれなければならない様な運命に陷るのであります。」

それもこれも、黴菌の働きなので、元は小さな創からして、（針の創から死神が入る」とかまた「きたない手は己れの墓穴を掘る」とかいふ様な事になる、恐るべきは膿であり、膿の元たる黴菌であります。」

そして創がなければ黴菌が入らぬかといふと、健全な皮膚からも入りうる、シンメルブッシュ氏の實驗によれば、さういつた黴菌を丈夫な皮膚に塗擦すると、毛孔や汗孔から中に入つて、膿を持つことが分りました。」

ですから創をしたなら早速ヨードチンキでも塗るとか、創を受けなくとも始終手のさき等は常に清潔にして置く事などは普通の人にも必要な事で、黴菌といふものはどこからひつゝいて來るか分りません、傳染病の菌もこはいが。」以上申した様な外科的の黴菌も恐ろしいものであります。」

朝顔の花

都甲氏の大輪

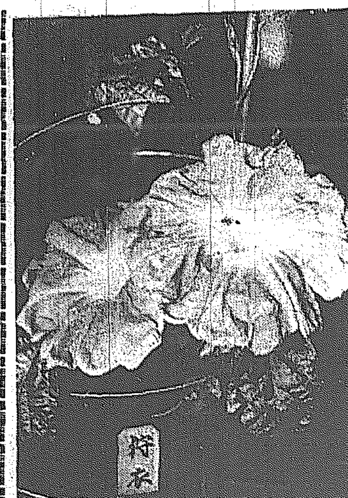

七月卅一日京城府內若草町曹溪宗別院で今年初めての朝顔會が開催されました。これから毎週日曜日にはこの會が開かれます。寫眞は『狩衣』聚獅子牡丹咲千島香蕃茶の無地（徑六寸三分五厘）市內若草町四十四番地朝顔會幹事都甲松氏の栽培にかゝるものであります。同氏は若草町元龍井寺境跡を全部朝顔園とし一般の觀覽を歓迎して居ます

學藝界

◇民俗藝術の會　我國固有の民俗藝術すなはち各地方に殘つてゐる古劇、古舞踊、民謠、特殊の神事および年中行事等の實地調査並に資料蒐集を目的とする。會費は年三圓（地方及學生一圓）世話人は小寺融吉、永田衡吉、事務所は東京市外駒澤町上馬十一永田方。

◇化粧品商報川柳募集　課題「餘り」「香川用紙葉書大一圓半紙一圓八半紙、句數無制限〆切八月十五日投句京城本町三の二三河原崎幹夫宛に。

◇句帳（季寄附）　藤野声青、谷江蜂雨氏共編。紙質優良、裝紙堅牢。二十錢半價南山町三二藤野南山房發行）

◇浜江吟社　川端森汀氏その他の肝煎で鐵道局員を中心として生れた。同人二十餘名。」

惜別の記……（下）

逝ける姜信鎬君へ　多田毅三

今や半島の藝壇は一大試練期にある。開拓者の役を勤めたといへる人も今は寂れな敗殘者と化してゐる人もある。絹を賣るとは致し方なしとするも友をうるにも及ばぬ事をなす人もあれば、無精進な藝作に安逸をむさぼり己の足らざるを口を以て補はんとするのも醜い事柄である。とにかく共存共榮の根本的な氣持さへも無視する人があるのを歎かねばならぬ。然し一方において明徹な建設の精神を以て生きんとする人々の態度はかへつて明瞭になつて來た。又內地からは様々な畫家が旅行をして來て或る者は有難い足跡を止め又或る者は恥入るやうな醜状をさらして行く。內地ものといえば何かよい感が必ずあるやうに思ひ込んだ人々が劣惡な內地よりの渡鮮者流の作品を高價に買ふからといつて騒いでゐる譯には買の方を以つてひ過ぎてゐるのかも知れないが、

われ等はこの半島を愛し導くべき運命に立たされてゐる。酷く要つぽい言葉を用ひるとすればわれ等個人の方法としても今日の盲從は將來への弱體だと信ずる。それは今百枚賣るとが將來一枚賣ることにもあたひすると信ずるのである。不謹愼な作品を發表すること少くして賣らう爲に多作するとには餘りの心の隙が迫つてゐる。現にそれ等の人が如何なる結果を迎えたかについて考慮すれば直わかることではないか。己にもその非が感じられるゆえに私もか様な罪悪に心を用

目前の勝利には眩惑されるのである。世は末となつたぞよと嘆く狂者も又必要？未だかつて邪は正に勝たずといふ言葉を過信するのも恐劣とはいえまい。

◇

か様な渦巻の中に藝術家は不斷の死をまねいた。或る時彼が東京に歸つて製作費の補ひをするといふので私は或る銀行の理解ある幹部の人に彼を紹介してその作品を買つて貰ふことを勧んだ。その時彼は未だ繪を賣る事の一醜悪性にしみてゐなかつた。先方に行つて何といつたか知らないが彼は不精無性に出て行つた。數時間の後に彼が歸つて來たのを見ると彼は笑ひ興じてゐる。うつたらしい、然し彼は狂喜してゐるのではないらしい。『君は未だ繪を賣るのは早い』といつて銀行が二十圓を與へてくれたといふのである。さうしてその笑ひはその言葉に打たれて有難く與へられたといふ感激を交へる事が金に代つたといふ兒戲的な興味とで一杯だつたらしいのであつたがその後彼は賣りに行くとはいはなかつた。」

◇

私はこの一文の中に以上のやうなことを悲いたが、何だか近來は藝壇の一部に渡ふてゐる悪流がそれに關係のない人の心持ちをまでをちつかせなくする様を見て不快に思ひをしてゐる時姜君の死に遭遇しその點で彼が非常にさつぱりしてゐた事を思ふてこゝにこの一文を附した次第である。

姜君は死んだが、私は彼との生前の談話を綴返しさてまゝある。彼の不斷の死魂を見守つてゐた李鼎叙君の篤誠を待つて、瞑想された同君の言葉を聞かう（前號寫眞は姜信鎬君）

JODK プログラム

八月三日（水曜日）

午前九、〇五　相場放送

一〇、三〇　料理獻立、日用品値段

一〇、五〇　相場放送

午後〇、三〇　新古花柳界漫談　李源旦

一、三〇　天氣豫報

一、四〇　相場放送

三、四五　相場戰部ニュース

……子供の時間……

六、三〇　童話黄金鳥　李鴻

スポーツニュース

趣味講座登山に就て　京城醫學專門學校教授　中村兩造

映畫解說鳳凰の免疏冠　金龍盛

伴奏　U、M管絃團

京城坐唱數種　漢城券　吉眞紅

ニュース　天氣豫報　翌日プロ發表　時報

ニュース　天氣豫報

浪花節　義士傳の內　桃中軒新雲右衛門

二曲合奏　若葉　尺八　渡邊晃星　三味線　大包當　關井鶴枝

セロ獨奏　チヤイコウスキー作アンダンテカンタービレ外一曲　伊勢田操

ピアノ伴奏　本田ミチ子

翌日プロ發表

キネマ

喜樂館（八月三日より）▲日活スポーツ活劇猛襲生主演八卷▲主演獅頭恒美、夏川靜江▲スター社冊性の愛千守明七卷主演チエーン、ノヴアツク鏡ロバートアンダーソン氏▲日活時代劇巴嵐六卷主演尾上多見太郎、櫻木梅子

中央館（三日封切）東西等持院特作快討奇談毛谷村六助金七卷主演光岡龍三郎原駒子▲聯合映畫會特作現代悲劇炎の空前篇八卷梅島昇東愛子、荒孝恐主演▲マキノ特作活劇地獄第三卷全六卷片岡千惠藏鈴木澄子主演

將棋新手合（三）

於東京市日本橋區蠣殼町一の四滿昌木將棋所

平香交△四段　三上市太郎（東京）

香落番▲三段　獺澤銀次郎（東京）

（圖は四八銀迄の局面）

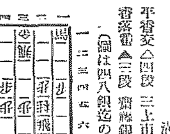

持駒　△三上氏　香歩歩　▲獺藤氏　ナシ

△三三角（ト）▲同馬△同飛▲一二角（チ）△五四角▲五六飛△一一歩▲五四飛△同歩▲四五角ナル△三六歩（リ）▲同歩△二七飛▲四七角△七二銀（ヌ）▲五五歩△二六飛ナル▲三四歩（以下次號）

滿昌木六段講評

（ト）上手方三三角は面白くない。茲は單に一二歩と打つて受けて次に三三角と上る方優つてゐる

（チ）下手方一二角打ちは穩かなる良き手である

（リ）上手方三六歩の突き棄て捨過ぎである。茲に一九飛と打つ處である

（ヌ）上手方七二銀は緩漫なる惡手である。茲は三七歩と打つて桂の活用を計る處である

荒浪地獄（二十三）

悟道軒圓玉述　藤井耕達畫

□船越合戰を過る□

十右衛門が舳の方を指して駈來たつた時〇『待てッ、逃げやうとしても船の中だ、往生させ』といひながら追來たつた七八人が競ひかゝつて來るをイザ参れと十右衛門、一刀を拔き忽ち前後左右に薙つて落とした。その隙に〇『こ奴は手ごはいぞ、氣を付ろ』と互ひに聲をかけ合つて得物々々を押つ取り打つてかゝる。十右衛門はここで大勢を相手にきり合つたが。何分にも平地と違ひ船の中ゆゑ、こゝを守ら斬せる大浪のためにを船の動搖が激しく、動もすると足が滑れる。一つすべつたが最期この兇刃の下に倒れなければならない。足を踏みしめ／＼多勢を相手に切り合つてゐたが、もうこの時は夜に入つてをりますから、サッく／＼と音を立て潮は玉のやうな光りを生じて船に當たる。その物凄いこと　その時へさきに立つた一人が松明を左右にふると、遙か沖の方に當たつてヒラリと見えた火の光り、それが段々近くなつて來ました。これは松明に味方の者を呼ぶ相圖、沖の方から矢を射る如くこぎ寄せて來る船がある、十右衛門はこれを見てさては加勢の者がまゐるか、この上多人數押よせて來ては彼等のためにこゝで一命を捨るやうなことになる、身を捨てこそ浮かむ瀬もあると船をうかゞひ板子を小脇に挾込むと大海を望み躍り入らんとした、それを見た赤格子九郎右衛門、長柄の鐵を差延べて帶にひつかけグイとひく、こちらは飛び入らうとする。それがために帶はプツリと切れた、十右衛門はそのまゝ海中に飛び込みましたが、帶の切れたのがかへつて幸ひ、何時か衣類が脫げましたから、太刀を右に左に板子を押して、浪を切り二十余丁も岸を指して泳いで來た。折しも向ふに火が見える。それを目當として近づいて來るとこれは七百石積み程の大船。舳の方には毛槍を立て丸提灯がドつてゐる。さては何れかの諸侯の持ち船であるかと大いに喜び、舷綱に手をかけて十『お願ひ仕る、お願ひます……お助け下さるやう、お願ひ仕る』と聲をかけた。舳の方にゐた二三人が〇『何だ。助けて呉とは何だ……』十『お願ひ仕る、どうぞお助け下さい』すると提灯を持つた一人が立つて來た。その光りで見下すと舷綱につかまつてゐる者がある〇『其處は何者だ……』十『播磨灘にて海賊に出會ひ、漸くこゝまで逃れてまゐりました、何卒お救ひ下さるやうお願ひ仕る』〇『暫く待ちなさい、オイ若村、海賊船からこゝまで逃れてまゐつた者ださうだ、助けてやれ』〇『さうか、それは氣の毒千萬……』直に梯子をおろして與る。十右衛門はそれに足を掛け漸く船に上つた十『お蔭にて命ひろひを致した、千萬忝なく存ずる』〇『危い所でござつた。まづ／＼御無事で何より』十『失禮ながらこの船は何誰さまの持ち船にご座るか』〇『松平安藝守持船にござる』十『左樣にございまするか、定めし御重役方もおいでの事と存ずるお目通りの上御禮を申し上げたく……』〇『暫時それにお控えなさい』オイ若村貸公衣類を出して進ぜたがい、それに貼いた手拭があるだらう、これで體に赤味のさす程拭つてやんなさい何ァに七月で未だ暖かいから、とは申しながら、永く水に入つておつて體も冷へたであらう』と何彼と親切にしてくれる……暫くたつてとうぞあすこへお越下さいと胴の間に案內した、障子がしまつてゐて中には燈火がついております、十右衛門が案內の者と共にそれへ入ると年齡五十四五になる人品のよい武家が、タバコ盆を前に若侍と何か雜談をしてゐる十『お蔭を以て九死に一生を得ました、忝く存ずる、自身事は阿波德島の浪士船越十右衛門と申す者、讃州丸龜にて神通丸と申す商人船に便乘致しましたところ、これぞ海賊船にて常時かの海を荒しをる赤格子九郎右衛門といふ者の持ち船、播磨灘に差かゝると金を出せと迫りにその上船中の者十四五人拔きつれて斷つてかゝりましたゆえ、よんどろなく賊共四五人を斬り伏せその他の者は手を負はせましたが、沖の方より同類の乘込し船を漕ぎ寄せまゐる樣子に賊のため一命を捨るも殘念と、海中に躍り入り漸くこれまで逃れましてござる』

眞直は　本町一ワタナベへ　電話本局三九二二

風！風！　泡ゆき、水羊かんを吹く　本村滋子　夕方船の店先　涼しい風！

京染　京屋　電龍山七五二

京城一の　カステーラハ　朝鮮飴　本町五　長崎屋　電本三五三

八月三日（陰暦七月六日）

▲七赤▲暗剣西方▲水曜　▲己巳▲彌口▲開▲軫宿

▼七赤▲心掛次第で凶も吉に變る日甲變がある東と西と任が吉

▼八白▲迂闊に事を構へ返しのつかぬ結果となる乾と東と巽が吉

▼九紫▲目上の意見に從うて醜聞を避けよ、決する吉日北と南と乙が吉

▼一白▲金に金を入れて惑まねば存外な失敗を招く巽と南と北が吉

▼二黑▲大利は望まれないが何事も圓滿に捗どる日乾と巽と東が吉

▼三碧▲乘位が高く足元の見えぬ日定取引見合せ西と乾と壬が吉

▼四綠▲內輪にして利進み過ぎては不利偏運は午後西と乾と壬が吉

▼五黄▲穏かな日正しい事は思ふ存分行つて上吉尼乾と巽と東が吉

▼六白▲目上の人の助けを得て偏……

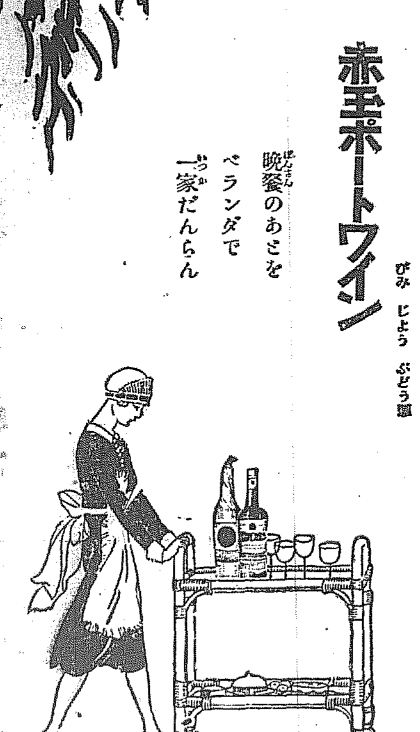

赤玉ポートワイン　びみ じよう ぶどう酒

晩餐のあとを　ベランダで　一家だんらん

705

耳鼻咽喉科專門　坂井醫院　入院御隨意　醫學博士　坂井清　診察時間　午前九時至正午　午后三時至六時　電話本局一六七四　光化門局五八二　京城黄金町大門通日本生命ビルヂング

宮內省御用達　菊正宗　株式會社本嘉納商店　大阪東京神戶京城釜山各支店

懷中要藥　セイシンタン　清心丹　主成分　殺菌劑　健胃劑　固腸劑　興奮劑　清涼劑　過食飲物入込等の不快胸腹痛嘔吐下痢時候アタリ等の應急藥　常用すれば口中清涼氣分爽快　本效能位　胃腸を強健にし食アタリ惡疫等に對する抵抗力を強大ならしむ　本舖　東京日本橋　大阪　高木與兵衞

驚くべき産卵ト育雛成績　Ⓣ印粉末完全配合飼料　（三種タイムス無代進呈）　東洋畜産興業株式會社　京城府蓬萊町二丁目　電話本局五一七七

入院隨意　京城永樂町二丁目　酒井婦人病院　電話三〇八三番　酒井一郎

優等清酒　▲芳醇無比なる▼　▲鶏林八道▼　ケイリン　KEIRIN　釀造元　馬山府榮町　西田酒造場　電話一二四九　販賣店　京城府明治町　河口酒店　電話本局三二〇九番

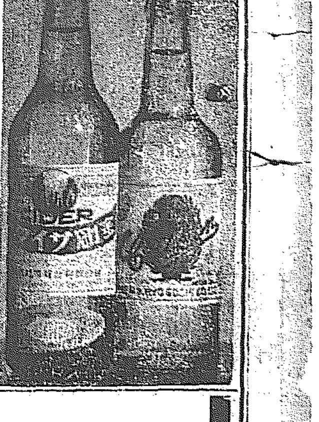

農林省比較審査　最高第一位　燃料の一番少ない　出馬力の一番強大な　石油發動機　クボタ

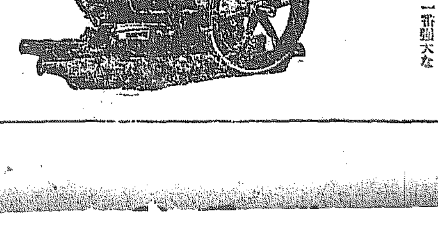

總代理店　合名會社　忽那商店　釜山販賣部　釜山府八坦町　電話長一七　京城支店　京城南大門通二丁目　電話本局一四〇　大邱支店　大邱元町二丁目　電話長六一二　群山出張所　群山榮町　電話長一〇五〇　平壤出張所　平壤南門町　電話長二七五　カタログ進呈

酉島ポンプ

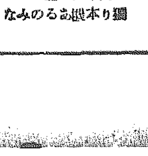

農林省比較審査　最高甲位　最高甲位入選せるもの　本邦獨りあるのみ

金組と殖銀とが やがて對峙しそう な形勢となり

兩者の感情漸次疎隔す

從來殖銀と金組との關係は頗る密接であつたが、昨今金組が漸しく發達して來たので相互間に幾分疎遠の傾向を來し漸次對立するやうな傾向になつて來、金融組合は主に下層農民の金融を調節してゐたが、金組が一般に理解され聲價ずるやうになり、鮮內各地に都市金組や聯合會が出來更に最近では中央金庫の設立を切に要望するに至つてゐる。しかも從來から金組は殖銀の媒介貸付を取扱つて來たのであるが此間殖銀と金組との間に兎角感情の圓滿を缺いてゐた處へ、金組が最近增加せる殖銀の手形取立依賴を面倒がつて來たらしい一方殖銀は金組が近來著しく發達して來たので大低の預金は金利の關係で金組に取られ且從來金組に對し多額の資金を供給する反面に相當の預金もあつたのが、昨今では却つて低利資金の取次ぎの世話までせねばならずしかも金組は相互間に手形取立實施の必要を提唱したり或は中央金庫の設立を要望して將來は殖銀の手を離れて假令銀行までしやうと云ふ意氣込となつて來たので殖銀としても金組に對して餘り好感を持たないやうになつた、而して從來金組の當座預金に對しては同業者扱にせず特別の取扱で特別當座預金利率を付して來たのが、早晩普通當座預金利率を付すると云ひ出し相對峙して居るやうな形勢となつて來た從つて此まゝで推移すれば行く〳〵は殖銀及金組の對立を見ることになるであらう、と觀測されるに至つた

▲金組在高　三三〇〇　△四〇

▲備考

朝鮮殖産銀行公共團體貸付金　四五、七六四

東洋拓殖會社金融部貸付金　一一、六八〇

私鐵買收の 制令案 御裁可

私鐵買收制令案は御裁可になつた旨二十八日附內閣總理大臣より總督宛通知があつた

湖南銀の 京城進出は 不認可の形勢

地方銀行として每期相當の業績を擧げてゐた湖南銀行は預金吸收のため京城進出を圖り、この程總督府財務局に京城支店設置に關する認可申請をして來た、併して財務局當局は銀行の支店增設は徒らに競爭を激甚にし、延いては銀行業者及預金者双方に不利を來す虞があるので、原則として支店設置を認可せぬ方針であるが、殊に京城に於ける預金吸收は現在でも各行共相當競爭が行はれ地方銀行がこの間に進出しても到底經營困難であるとの見地から、支店設置は認めぬらしい形勢である

一流銀の 預金利下 斷行の形勢

【東京電話】一流銀行は彼の金融恐慌以來預金膨脹せるに反し適當の放資口がないのでその運用に困難を感じて居たが、結局近く預金利下を斷行しそうな形勢となつて來た、尤も二、三流銀行は手許に遊資なく從つて一流と同步調の利下は到底困難の風情である。

鮮銀券收縮 限外消滅す

一日の鮮銀帳尻發行高は七千八百八十八萬八千圓と前日に比し百四十二萬一千圓を減じ遂に八千萬圓臺を割り前日の限外發行高二百二十六萬圓は消滅したこれは月末決濟資金として撒布されたものが回收されたためであるが夏枯閑散期に入つたから今後引續いて漸減の步調を辿るであらうと觀測されてゐる。

預金減貸出增

銀行集會所調查、京城組合銀行七月末現在帳尻は預金七千四百五十一萬二千圓貸出六千八百五十四萬五千餘圓で前期七月十五日に比し預金二百八十八萬二千餘圓減貸出三萬五千餘圓增を示した前年同期との比較內譯左の如し（單位千圓）

	七月末	比前年同期
▲預金		
定期預金	[illegible]	[illegible]
當座預金	[illegible]	[illegible]
特別當座	[illegible]	[illegible]
通知預金	[illegible]	[illegible]
諸預金	[illegible]	[illegible]
合計	[illegible]	[illegible]
▲貸出		
證書貸	[illegible]	[illegible]
手形貸	[illegible]	[illegible]
當座貸越	[illegible]	[illegible]
割引手形	[illegible]	[illegible]
荷爲替手形	[illegible]	[illegible]
合計	[illegible]	[illegible]
▲手許有高		
有價證券	[illegible]	[illegible]
現金	[illegible]	[illegible]

金融と倉庫業の 分離論

金融調査會の 議案となるか

金融調査會準備委員會は既に三回の打合會を開いた、併しその內容は絕對秘に附されてゐるが各組合銀行の提案內容は可成り廣汎に亘る模樣である、而して大體內地の改正銀行法に準據するらしく、銀行の倉庫業兼營問題も當然提案さるべしと言はれて居る、即ち來年度より實施さるゝ內地の改正銀行法中には銀行の倉庫兼營を禁止し來年度より向ふ五ヶ年內に目下兼營し居る約五十の銀行は倉庫業と銀行業を全然分離しなければならなくなつた從つて鮮內の銀行中にも倉庫業を兼營してゐる向あり、金融組合は殆んど全部倉庫を持つてゐるが本府の農業倉庫政策と關聯して金融業と倉庫業を完全に分離せしめ、同時に既設倉庫（鐵道倉庫も含む）を合同して獨立した一大倉庫會社を設置すべしと言ふ意見が銀行業者間に有力となつて來た、倉庫業の獨立に就ては採算不引合なるがために時期尚早を云々する向もあるが、之に就き某銀行家は左の如く語つてゐる

朝鮮の實狀は金融と倉庫の分離獨立すべき時期に達してゐる、現在の銀行兼營倉庫では再擔保が圓滑に行はれず金融組合の倉庫に至つては組合の擔保品を保管するに止まり、融通性がない既設倉庫を倉庫會社に引繼ぎ米雜穀以外鹽鯖その他の商品を保管出來る樣に改善すれば採算も引合ふ樣になり、又倉庫證券の發行に依り資金の融通が圓滑となるのみならず、市價の調節も出來る。

鈴木閉店 三千名失業す

日商は浮ぶか

【東京電話】鈴木商店は七月卅一日限り閉店した、同社の內外支店代理店は全部本社と運命を共にし社員三千名は失業し鈴木王國は本店に一人の社員の姿さへ見えぬ、此の間金子直吉氏は鈴木の勞系會社中の帝國人造絹絲、神戶製鋼所、日本商事會社を本店と切り離し、帝國人絹は整理の目鼻が略付いたが、神戶製鋼所は金融逼迫の折柄爺屬以にあるらしく日本商事は手形關係頗罩で內容は鈴木の別動體と見られる爲め本店とは全然無關係のものになる模樣であるそれは臺銀に提出の整理案からしても當然で從つてまだ法定上の破產ではないが、事實上の破產であるだけ目下元臺北支店長竹內虎士及臺南支店長川崎二三氏は各社員と共に共同出資で臺灣米その他の販賣を計畫しつゝありと

鈴木の 京城支店拋棄

澤村鈴木支店長談

臺北臺南の兩支店は夫々獨立して事業を繼續することになつたやうであるが、京城支店は本店と運命を共にし私個人獨立してやる樣な考はない、支店の社員中には既に獨立して個人商店を經營してゐる者もあるが、支店の方は近く整理も一段落を告げるので、私はそれが濟んだら內地に引揚げるつもりである、

運送合同問題は 姑く贊否を保留

卸商聯盟協議會決議

運送大合同機運が熟して來た折柄大荷主側の態度は最も注目されてゐるが、京城府內の大荷主を網羅する卸商聯盟會では一日午後役員會を開いて對策を協議した、而して運送大合同の結果より生ずる利害は直ちに大荷主の利害に重大な影響があるので、約六時間にわたつて議論百出し、一驛一店に絕對反對するもの一驛三店乃至五店を必要とするもの等多かつたが、戶田會長の詳細な說明があつた一方鐵道當局及び運送業者が合同の利害を數字的に說明できぬ今日、大荷主として一驛一店に直ちに反對することは時期尚早であり聯盟の態度も有力となり合同の利害に關する數字的說明を求め『一ケ月內に鐵道當局より合同の結果の落着を見る迄合同問題に對し贊否を保留すること』を決議した、この決議は卸商聯盟會鐵道局理事との會見顚末につき『戶田鐵道局理事は運送大合同は運送業者、荷主、鐵道の三者の共存共榮を目的とするものであるが、第一に荷主の利益、第二に運送業者の利益、第三に鐵道の利益を圖る方針で、荷主の不利となることは絕對にさせぬと言明された』と報告し、荷主側の懼れてゐる合同の弊害は杞憂に終るであらうと說明した

運送自營

經費が輕減す

卸商聯盟會では運送大合同問題に對し別項の如く當分贊否を保留することになつたが、會員に一流卸商百四十二名を賛助員三百餘名（見込）を擁し內地及び鮮內との運送に要する經費は莫大なので其の運送費を輕減する趣旨から聯盟會專屬の機關運送店を京城及び仁川に設けようと云ふ議が起り、近くその實現を圖ることになつた、これは內地からの貨物が九分通りまで仁川に廻着するが京仁間の運賃に相當多額を要してゐるので、仁川で二、三の運送店を指定すれば鮮貨を現在の三分の一內外に輕減できまた京仁間の汽車運賃も一車に一級品二屯、二級品四屯、三級品六屯、四級品八屯、五級品十屯と各々小口扱にすれば九十六圓十四錢を要するが、之を車扱にすれば一級品にしても八十六圓四十錢となり九圓七十四錢の輕減を見ることとなる、從つて聯盟會員宛の貨物は悉く聯盟會宛とし、京城ではそれ〴〵便宜の運送店か、或は二、三の運送店に取扱はさせれば荷主として非常に利益であらう、といふのである。

米價調節の 米穀委員召集

【東京電話】林省農務局では米價は現在未だ諸物價指數標準點より割高にあるが、もし四日迄低落步調を持續すれば速かに米穀委員會を召集して調節施設を協議する事となつた、尚對策に就ては數種が研究立案濟となつてゐる模樣であるが、大體十五年度內地米の買上げと共に現在政府所有米の賣却をいつ行へば米價に影響を齎らさないか等につき豫め委員會の諒解を

水量充分で 豐作見越さる

過般總督府殖産局農務課より發表せられた全鮮水稻植付狀況中慶北道の一部に植付未濟の地があつたが、右は過日來の降雨で全部植付を了し其後全鮮各地共用水充分で平北一部の如きは用水過剩に困る程である、故に此分で經過せば豐作は疑ひなしと

黃海道降雨被害

總督府に達した七月十三日より七月十七日に亘る過般の降雨に依る黃海道管內浸水作物被害は水稻面積一萬四千六百六十一町步餘に及び、金額に見積り百二萬百十一圓に達した、此外水浸面積四千八百六十一町步、金額十九萬三千六十五圓、大豆面積三千四百八十六町步、金額九萬三千四百八十三圓、粟面積四千六百九十四町步、金額十三萬二千二百八十四圓、其他の農作物を合せ面積一萬五百九十八町四反步、金額百五十二萬一千十五圓に達した、と

水産物冷藏の 奬勵規則發布

水産物冷藏用氷の製氷工場又は貯藏氷庫の新設或は增設を爲す者に對し、水産物の冷藏を奬勵する爲め每年度豫算の範圍にて補助金を交付すべく水産物冷藏奬勵補助規程を立案中の處、二日の官報で府令を以て發布せられた、補助額は工事設計額の三分の一以內で漁業組合の施設に對しては二分の一以內を交付する事となつた

朝鮮鑛業出願數 並に許可數

朝鮮鑛業會調查、鮮內六月中の鑛業出願數及許可數は左の如し

出願數、高嶺土蠟石一▲銀鉛一▲硫化鐵一▲金八、黑鉛三▲石炭一〇、（內不受理一）▲雲母二▲砂金三▲金銀三▲金銀銅一〇▲銀鉛、亞鉛、水鉛一▲銅、金銀鉛二▲金銀銅二▲金銀鐵二▲硫化鐵一▲金銀銅亞鉛一▲金銀銅亞鉛鐵、滿俺一▲合計六十四件

許可數、高嶺土一▲金銀銅鉛一▲高嶺土、明礬石一▲黑鉛一▲金三▲砂金二▲硫化鐵一▲金銀鉛三▲雲母一▲金銀銅鉛一▲金銀亞鉛一▲合計二十一件

穀物大會決定

朝鮮穀物組合聯合大會は、九月十七八の兩日新義州に開くことに決定した、來る二十日までに提出案を取まとめる事になつて居り目下各地組合に於て何れも役員會で提出案を審議中である、或は二十日までには取纏め困難としても月末までには出揃ふであらうが多分次の如き問題が今期大會の中心となるであらう、と

一、米穀法の鮮內適用
一、移出米の直當取引實施
一、運送合同の對策

物産物語

水産業……（五）

…（五十三）…

◇この十冊の暑い最中に、數字をならべることは、讀む人には暑苦しくあり、書く方でも氣乘がせぬのでざつと片付て置くならば、漁業者數は百十四萬余人（內地人が一萬一千余人）漁業戶數は一萬三千余件、許可八萬件足らず、輸出十二萬余件、漁獲高五千三百萬圓、水産物製造高二千二百萬圓、移出二千七百余萬圓で輸出は主として內地へ、安魚と鹽乾魚とは主として支那へ向けられるといふところ。さてこゝにどうみても漁業者の手に片付られぬのは漁業資金の融通である、漁業投資額は二千八百萬圓に達してゐるが、漁業者自身の投資は一千百二十余萬圓、殘りの一千六百八十二萬圓は借入れによつてゐる、それもよいとして一割余の低利は僅に三百萬圓にも達せぬのみか、利子の二割三割はまだおろか四割、五割が普通とあるのだから困つたもの

◇金融業者にいはせると、板一枚下は地獄の稼業の者を相手にするのだから始末にいけぬ、船や漁網でも擔保にとつても、果して漁業者の手に殘るかどうかさへ心もとない、だから利を見て貸しても危險なものと決めてしまふのは甚だ以て怪しからぬことだとある。要するにいひ分はどちらにもあるもので、近頃は總督府が肝入り役となつて、圓滑に行くやうに骨を折つてゐる、さうでもなければ漁利は永久に漁民の手に入らず、借金を拂ふどころか、利子を拂ふことさへ追はれねばならぬ次第である

◇だが漁業者にいはせると天候に支配される漁業は何も漁業に限つたことではない、農業にしても大風にあへば痛めつけられるし、洪水や旱害などといふ恐ろしいものがあるではないか、金融業者がろく〳〵水産金融を研究せずに頭から水産金融は危險なものと決めてしまふのは甚だ以て怪しからぬことだとある。

…れば、それ切りのことだ、また大漁があつても大漁貧ひで料理屋をうるほすばかりで、やがては元のスッカラカンになつてしまふ、漁業は保險として認められてゐない、第一はこれ位厄介なものはない、擔保物件として認められてゐない上に、どれほどの値うちがあるものやら、また何時になれば買人がつくものやら見當がつかぬ、殖銀などでは二百九萬圓ばかり出してゐるが、犧牲的に出してゐるといふ金融組合の方ではなるべく漁業組合から借入れの申込がない樣にと心中で祈つてゐるといふ

◎株式◎

寄高の 引尻安

前場　阪地主力株二三十錢高の移りに大新同事東新鐘新五六十錢高と手堅く始まりたるもアト買方漸く嫌氣崩しの振合に見送り買氣不引立勞々引際諸株一步小緩み久原は古川のバイカイに四十八圓五と引落し無活氣に前場を終る最終値比較▲京取十錢高▲鐘新同事▲大新十錢安▲久原三圓十錢安▲東新非錢高▲安取同事

小區々

後場　京取二十一圓四大新七十六圓二と始まりアト閑散小區々に終始▲京取寄十錢安大新同々事

相場は大きい

嫌氣崩さば

既記の通り賣霧ひの場面にしては相場は如何にも手堅い振合であるが買方としては遠にかなり買下つたことでもありこの邊の値頃でいつまでも焦付いてゐられてよしんば徒々

逆日步　の發表後を眼つて見るにせよ懷ろ勘定の苦しさは蔽ふべくもなく地場として頃來買方の鬪志に漸ぐ後顧の色あり昨日來手振りを見せ而も今期の如き東新主力新田筋等が大新に拔商ひ的の證左とも見られる尤も阪地市場に於ては

大阪屋　が更に大新を買直し東新の買氣更に衰へず且現株に物色買氣の失せざるところ高値には賣氣緩かずとするも底意はあくまでも强い地合であるからこの相場無碍に崩れるとも想はれないが萬一買方にして嫌氣崩す振合ともならばそこは必ずや賣方の乘ずるところとなつて永らくコヂレた掛引だけに一度は下を見て來なければならぬ順序と豫測されるに至つた、而もこのハナ

崩れた　となれば邊の安値に顏合せをして二番底を打つまで行かねば已まぬと見られるいはゞ相場の地合は今デリケートな立場にあるから茲數日の推移は注目に値する

久原買方追證

別項の附値によつて久原の買方に對しては後場立會迄に追證を納入することになつた

鐘新逆日步

今前場に於て久方振りに鐘新が逆日步を附けた東新の株不足が稍減じたほか代引及び日步は小異動に過ぎなかつた

東亞新の大商ひ

東亞新は成に株商のバイカイにて當日取引一千九百枚の大商ひがあつた値段三圓五十錢

目立てる手口

前場百十枚の出來高にして染みたる手合せなく京取大新に新田がポツ〳〵賣手を振つたのが稍々目立つた位であつた

大阪株式短期建玉

	賣（店）	買（店）	取組高
大新	三八	六四	五四、六五〇
鐘新	四八	五〇	二一、五五〇

株式（二日）

京取短期

銘柄	寄付	大引	高値	安値
京取前	[illegible]	[illegible]	[illegible]	[illegible]
京取後	[illegible]	[illegible]	[illegible]	[illegible]
鐘新前	[illegible]	[illegible]	[illegible]	[illegible]
鐘新後	[illegible]	[illegible]	[illegible]	[illegible]
大新前	[illegible]	[illegible]	[illegible]	[illegible]
大新後	[illegible]	[illegible]	[illegible]	[illegible]
久原前	[illegible]	[illegible]	[illegible]	[illegible]
久原後	[illegible]	[illegible]	[illegible]	[illegible]
東新前	[illegible]	[illegible]	[illegible]	[illegible]
東新後	[illegible]	[illegible]	[illegible]	[illegible]
仁取前	[illegible]	[illegible]	[illegible]	[illegible]
仁取後	[illegible]	[illegible]	[illegible]	[illegible]
同新前	[illegible]	[illegible]	[illegible]	[illegible]
同新後	[illegible]	[illegible]	[illegible]	[illegible]
安取前	[illegible]	[illegible]	[illegible]	[illegible]
安取後	[illegible]	[illegible]	[illegible]	[illegible]
朝紡前	[illegible]	[illegible]	[illegible]	[illegible]
朝紡後	[illegible]	[illegible]	[illegible]	[illegible]
鮮鐵三新前	[illegible]	[illegible]	[illegible]	[illegible]
鮮鐵三新後	[illegible]	[illegible]	[illegible]	[illegible]

京取當日取引　東亞新株　[illegible]

算定と日步

	算定	日步	代引
京取	[illegible]	[illegible]	[illegible]
鐘新	[illegible]	[illegible]	[illegible]
大新	[illegible]	[illegible]	[illegible]
仁新	[illegible]	[illegible]	[illegible]

短期建玉

	賣方	買方	建玉計
京取	[illegible]	[illegible]	[illegible]
大新	[illegible]	[illegible]	[illegible]
鐘新	[illegible]	[illegible]	[illegible]
東新	[illegible]	[illegible]	[illegible]
仁新	[illegible]	[illegible]	[illegible]
安取	[illegible]	[illegible]	[illegible]

出來高

短期	[illegible]	累計 [illegible]
長期	[illegible]	累計 [illegible]
當日	[illegible]	累計 [illegible]

大株短期

銘柄	寄付	大引	高値	安値
大新前	[illegible]	[illegible]	[illegible]	[illegible]
大新後	[illegible]	[illegible]	[illegible]	[illegible]
鐘新前	[illegible]	[illegible]	[illegible]	[illegible]
鐘新後	[illegible]	[illegible]	[illegible]	[illegible]
久原前	[illegible]	[illegible]	[illegible]	[illegible]
久原後	[illegible]	[illegible]	[illegible]	[illegible]
東新前	[illegible]	[illegible]	[illegible]	[illegible]
東新後	[illegible]	[illegible]	[illegible]	[illegible]

東株短期市場

銘柄	寄付	大引	高値	安値
東新前	[illegible]	[illegible]	[illegible]	[illegible]
東新後	[illegible]	[illegible]	[illegible]	[illegible]

大株長期

銘柄	前寄	前引	後寄	大引
株	[illegible]	[illegible]	[illegible]	[illegible]
新東	[illegible]	[illegible]	[illegible]	[illegible]
新郵	[illegible]	[illegible]	[illegible]	[illegible]
紡	[illegible]	[illegible]	[illegible]	[illegible]
新鐘	[illegible]	[illegible]	[illegible]	[illegible]
新同	[illegible]	[illegible]	[illegible]	[illegible]
日同	[illegible]	[illegible]	[illegible]	[illegible]

◎期米◎

目先 樣變り

前場　阪地高に先限二十七圓五十錢と寄附き金太丸ウの猛烈買に六十四錢と引締り京城方面より絕好の戻りと見る賣物殺到に五十四錢と押しアト大阪三圓突破のメ五錢と附けたる移りに金太丸ウ地場强氣筋手揃ひ買に二十八圓十五錢と急騰し十錢と目先樣變り模樣

引緩む

後場　先限二圓九十八錢と小緩みに始まし三圓丁度より二圓九十四錢八十八錢と引緩み保合の姿に止め

練らるゝ相場

昨後場の形勢では今朝阪地が少し高く來たらそれ以上の反撥は免れない形勢に見受けられたが阪地は三十二圓六十九錢と三十九丁高に寄附いたにも拘はらず當所は二十七圓五十九錢と僅か十四丁高に寄附きアト阪地の七十四錢を入れて六十四錢と更に小戻せしも忽ち伸惱み商情となり買方をして不思議の感を起さしめて居る是と云ふも戻らば賣らんと云ふ人氣がみなぎつて居るのと强氣としても單なる値頃思いに買進む丈けで別に腰入れ深く乘出す手懸りがない爲め戻りは警戒して買躊躇する向の多き結果と見られて居る、然し賣方には當つて來た餘勢に任せて慢心的賣進みを爲す向の多くなつたに反し買方は從來の失敗に鑑みて何れも大事を踏み成る可く安い所を買ふ事に重きを置いて居る點から推すと是以上賣方が當向的の行動に出づるは危險視されるのみか値幅の低い丈け何か相場が立直るべき動機に觸れんか賣過ぎの反動と買方の穩健なる態度と相俟つて反撥の程度も案外大きいかも知れないと云ふ向が多い。

賣物愈々募る

今朝の反騰が賣過ぎの反動であることは勿論で二十七圓臺を賣込んだ小口筋は大低崩れ退いたが何さま戻らば賣らんとする人氣旺盛にして京城方面よりの賣物は益々募り仕手關係は賣人氣更に改まらず對する買方八店といふ大上長を示し居り二十八圓臺は今後絕好の戻りとして益々賣物增加の傾向にある

去就に迷ふ

此の十月限は例年作柄の生立ちから結實に至るまでの天候如何や正米事情等を悉く相場の上に描寫する爲め一ケ年中最も興味の深い月とされて居る上に本年の如く十月限の發會に臨んで相場が三十圓以下になる事は近年にない現象として頭腦の見解にも亦多大の相違を生じて居る即ち强氣は是を以つて大勢の惡い證據と看做し依然戻り賣を敢行する向が多きに反し弱氣ははたとひ前途は未だ安いにしても十限の發會が二十八圓から七圓臺に暴落するなんかは目先の好餌を賣め過ぎた嫌ひがあるので今後一朝惡天災に出會ふと其反動は意外に大きからんと見てゐる何れにせよ要は天候の如何であると同時に過去の例からするも前天災に餘り順氣を賣め賣氣に過ると本源上期に入つて必ず其反動を出現する事が多いので是以上弱氣も突込み賣りは警戒を要すべきかと

買方の態度

先物の買方としては既報の通り丸ウ金太を中心とする京城淺野筋及び地場內海筋であつて今朝の反撥にも更に利喰の態度に出でず益々買進みこの兩手筋は相當の買玉を擁してゐる關係上雙方間には自然聯合に等しい關係が成立し今後共行動を共にして腰入深く買進むものと察せられその成行は注目されてゐる

つよきよわき

株式　兩雄並び立たずとでもいふのか、大新の影がだんだん薄くなる

△大新が袖にされやうと、東新が尻にしかれやうとそんなことはどうでもいゝが

△賣方に後顧のうれひが出たことは氣味を損することおびたゞしい、折から諸株一齊の上長

△二インチの差でも會議は破れた、相場はデリケートな立場に立つた、諸非觀戰はどこへ往つた

期米　市場では何といつても戻り賣が安全だといふ說が勢力をなして來た

△それかあらぬかどこの店に聞いても客がよく賣ますなーとある

△成る程この好晴を眺めては誰だつて弱くなるのは當然であるが

△しかし道づれの多きを嫌ふ相場として何時も柳の下にドゼウが居るかは疑問である

△そこへ十月限の發會相場に廿七圓臺となつて豐作相場は第一杯と觀じられて居る傾きがある等賣方もほめられてへるタバコにならぬ樣注意が肝要

期米（二日）

仁川

	當限	中限	先限
前場一節	[illegible]	[illegible]	[illegible]
二節	[illegible]	[illegible]	[illegible]
三節	[illegible]	[illegible]	[illegible]
四節	[illegible]	[illegible]	[illegible]
五節	[illegible]	[illegible]	[illegible]
六節	[illegible]	[illegible]	[illegible]
七節	[illegible]	[illegible]	[illegible]
八節	[illegible]	[illegible]	[illegible]
九節	[illegible]	[illegible]	[illegible]
十節	[illegible]	[illegible]	[illegible]
後場一節	[illegible]	[illegible]	[illegible]
二節	[illegible]	[illegible]	[illegible]
三節	[illegible]	[illegible]	[illegible]
四節	[illegible]	[illegible]	[illegible]
五節	[illegible]	[illegible]	[illegible]
六節	[illegible]	[illegible]	[illegible]
七節	[illegible]	[illegible]	[illegible]

限入値段　當限（石）中限（石）先限（石）[illegible]

取組高　[illegible]　出來高　[illegible]　累計　[illegible]

●東京　前場（先）／後場　[illegible]

●大阪　前場／後場　[illegible]

●兵庫　前場／後場　先限寄付　止め　[illegible]

●下關　前場／後場　先限寄付　止め　[illegible]

引アト　八十九錢

◎正米◎

更に二三十錢安

京城　賣物日々出廻り底値見當つかず當用口の外見送り二三十錢安丸キ三等二九圓四〇四等二八圓九〇地回玄米（今摺）二八圓九〇（倉入）二六圓五〇一等白米二五圓五〇糯賣氣沮喪し一圓安穀良九錢在來種八錢九厘、大豆二十錢安龍山一九圓二〇長湍一八圓六〇金汗一八圓三〇東豆川一八圓六〇連鐵一八圓七〇

仁川　丸キ角チ三等二九圓四〇等二八圓五〇丸コ四等二八圓〇〇丸ヘ四等二八圓三〇角ヘ四等二八圓穀神力種八錢七厘在來種八錢六厘一等白三三圓八〇、大豆龍山物一九圓二〇長湍一八圓八〇白川一七圓五〇錢見當なるが正米は寄付高倒合に取引閑散

㋑ 今村覺次郎　仁川米豆取引所取引員　仁川海岸町三丁目　電話 長三三七 三六八

群山は頭重

【群山特電】定期高を受けながらも延は依然在米の壓迫を受け期近九末より無理となりしため正米筋は期近の緊ぎ米を渡す模樣なれば內地より多量の正米買付なき限りは目先正米の一崩れは免れ難く見らる

◎商況◎

京城穀物組合建値

▲外米　當地擶二一、二〇圓貫二一、一〇▲粟　滿陽一一、九〇鐵嶺一一、〇〇昌圖一一、六〇四平街一一、五〇北（特）一一、三〇▲糯粟一三、七〇▲小豆龍山物二一、二〇滿洲物一四、五〇▲大麥鎭南浦六、九〇東豆黃五、九▲胡麻〇▲綠豆（滿）一六、四〇▲花子（朝）一六、八〇▲高粱八、九〇▲蕎麥（滿）九、二〇▲小麥（京畿線三四ト）新物一六、七〇

大阪市中外棉唱

			前日比較
ミツド	新棉八 九月積	三三〇〇	不變
リング	同	三一〇〇	三五安
ブローチ	同	[illegible]	[illegible]
ペンゴール	同	[illegible]	不變

綿絲布保合

（京城）材料安なれど賣物少く相場保合▲三エー一二八▲人參二〇八▲鷄龍二〇五▲金剛山一九九▲櫻智一八二▲粟錢一八五▲双口一五四▲花館一二六▲飛犬一〇、六▲扇面二〇▲双女二〇二

小麥保合

（シカゴ）九月限一弗三十六仙八分七十二月限一弗四十一仙八分三五月限なし麥粉（京城）相場不變綠ダイヤ四圓二十錢

野菜果實

▲人參一メ三▲牛蒡五▲甘藍四五▲馬鈴薯一六▲玉葱二五▲葱二▲南瓜三▲白瓜二▲胡瓜支那一〇〇本一八▲茄子一〇〇本六▲蓮根一〇メ二〇▲唐芋一五▲トマト三▲西瓜三五▲桃力林二七▲天波一三▲梨三▲バナナ色付上一〇▲同並八▲金眞瓜三▲西瓜七

日銀帳尻（二日）

（單位千圓）比前日增減

發行高	[illegible]	減 [illegible]
正貨準備	[illegible]	
限外發行	[illegible]	減 [illegible]
貸出高	[illegible]	減 [illegible]

鮮銀帳尻（一日）

（單位千圓）比前日增減

發行高	七八、八八八	減 一四二一
正貨準備	[illegible]	增 [illegible]
保證準備	[illegible]	[illegible]

東京コール（二日）

翌日拂	一錢三厘
無條件	一錢三厘
普通	一錢三厘
月越	一錢五厘

對外爲替（鮮銀建値）二日

倫敦	一志十一片三十二分七
紐育	四十七弗丁度
上海	休會

海外經濟電報

倫敦銀塊	休會
紐育銀塊	五六仙八分五
英米爲替	四弗九五仙八分五
對米爲替	四七弗十六分三
米棉	[illegible]
印棉	十錢安
スチール株	一三五弗八分一
アナコンダ株	四六弗丁度

各地の天氣

二日午前

東京	晴天	釜山	潮照
大阪	晴天	大邱	潮照
神戶	晴天	群山	晴天
下關	曇天	仁川	潮照
福岡	曇天	京城	潮照

鮮內延べ（二日）

	前場	後場
先限寄付	[illegible]	[illegible]
止め	[illegible]	[illegible]

●釜山　現物殺良邵　神力　出來高

	寄付	大引	高値	安値
八中	[illegible]	[illegible]	[illegible]	[illegible]
八末	[illegible]	[illegible]	[illegible]	[illegible]
九中	[illegible]	[illegible]	[illegible]	[illegible]
九末	[illegible]	[illegible]	[illegible]	[illegible]

●大邱　現物殺良邵　神力　出來高

	寄付	大引	高値	安値
八中	[illegible]	[illegible]	[illegible]	[illegible]
八末	[illegible]	[illegible]	[illegible]	[illegible]
九中	[illegible]	[illegible]	[illegible]	[illegible]
九末	[illegible]	[illegible]	[illegible]	[illegible]

●群山　現物丸七三等　同四等　出來高

	寄付	大引	高値	安値
八中	[illegible]	[illegible]	[illegible]	[illegible]
八末	[illegible]	[illegible]	[illegible]	[illegible]
九中	[illegible]	[illegible]	[illegible]	[illegible]
九末	[illegible]	[illegible]	[illegible]	[illegible]

●鎭南浦

	寄付	止め
前場當限	[illegible]	[illegible]
前場先限	[illegible]	[illegible]
後場當限	[illegible]	[illegible]
後場先限	[illegible]	[illegible]

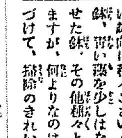

◇市川松蔦

夏の盛りは、涼しさが何よりでございます。涼しい趣向は種々ございます。簾たれ、石菖の鉢、青い葉を少しはなした中に金魚を遊ばせた鉢、その他種々と涼しい趣好はございますが、何よりなのは、室內をきちんと片づけて、掃除のきれいに出來て居りますことでございます。

身のまはりにしましても、すつきりと片づいて居ります方が、自分の身にしましても、見た眼からも涼しいものです。

お髮も、種々高價な裝飾品をつけますよりは、手入が行きとゞいて、水際立ちます方が何よりも涼しく見えますものですから、朝の洗髮後、お出かけの時と折のあります毎に、おくれ毛や、髮のみだれの見えません樣にミツワ椿油をつかつて、お手入れなさる事が何よりに存じます。

ミツワ椿油を用つて居りますと白毛赤毛を防ぎ、そだちがよくなり、黑々に色艶が出て、美しい髮になります。

ミツワ椿油　雨期のあれを防ぎきめを細やかにする芳香純椿油　大 金五十錢　德用大壜 金一圓五十錢

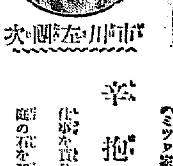

（ミツワ家庭文庫二〇八）

市川左團次

拾ひ石

仕事を貰ひに行つた青年　庭の石を運ばされた話

アメリカのフイラデルフイアの大富豪でスチヴン・ジラードと云ふ方の處へ、知人の紹介で、一人の青年がたづねて來ました。『何か仕事を下さる樣にお願ひいたします』とその青年は賴みました。『仕事が欲しいと云ふんですか』『仕事がなくて困つて居ります。どうぞ働かさせて頂き度うございます。』富豪は暫く考へて居りましたが『よろしい、では、やつてみたまへ、あの庭の隅に石が澤山積んであるでせう、あれを此方の隅へ運んで下さい。』と云ひました。青年は、その石を庭の片隅から、他の片隅へ運びました。青年の額からは玉の樣な汗が流れて來ました。暫くしますと、すつかり運んでしまひましたので、青年はその事を報告しますと、『あゝそうですか、では、その石をまた元の所へ運んで置いて頂きたいね。』青年は又汗を流しながら默々と、幾十の重い石を、元の所へ積み重ねました。その仕事の終りました頃、日はすつかり暮れてしまひました。仕事の終つたことを申しますと、富豪は『やあ御苦勞でした。で、賃銀はいくらあげませう』と云ひました。青年は、『一ドル頂きたい』と云ひました。富豪は『一ドル、よろしい。あなたはどんなくだらない仕事でも一生懸命にやつて、あんまり多く要求しない。人間は、これでなくちやならない。明日から、私の事務所へ用ふことにするからお出なさい。』これで青年は、ジラードの店で働くことになつて、忠實に働きました。つひに成功して立派な大實業家になりました。今も猶フイラデルフイア市で大商店を營んで居るジョン・スミス氏が此の時の青年ださうです。ジラード氏は、庭の隅に置いてある此の石を『幸拾石』と云つて、此の石の試驗に及第する程でなくては成功しないと云つて居るさうでございます。
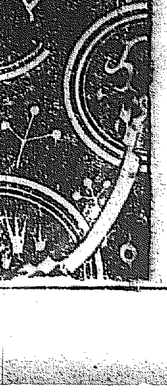
暑い折からですが、やはり適度の活動をしまして、休息をしますのが、樂なものでございます。夕暮の入浴が又樂みなものでございます。ミツワ石鹸は作用が穩かで肌をあらさずに、汚垢を落し、毛孔を生々ときれいに磨き出します。夏はにじみ出る樣な汗と、脂と、埃で、ねと〳〵する程になりますから此洗料ではじめてきれいな涼しい肌になつて、安眠が出來る樣になります。